倣傚雌雄生機腺之劣藥 縱百喙詭辯 亦難蒙蔽服者之理智

千萬謝函中之一部
確有真實地址可稽
與利誘介紹虛構事實者不同
歡迎查詢真相

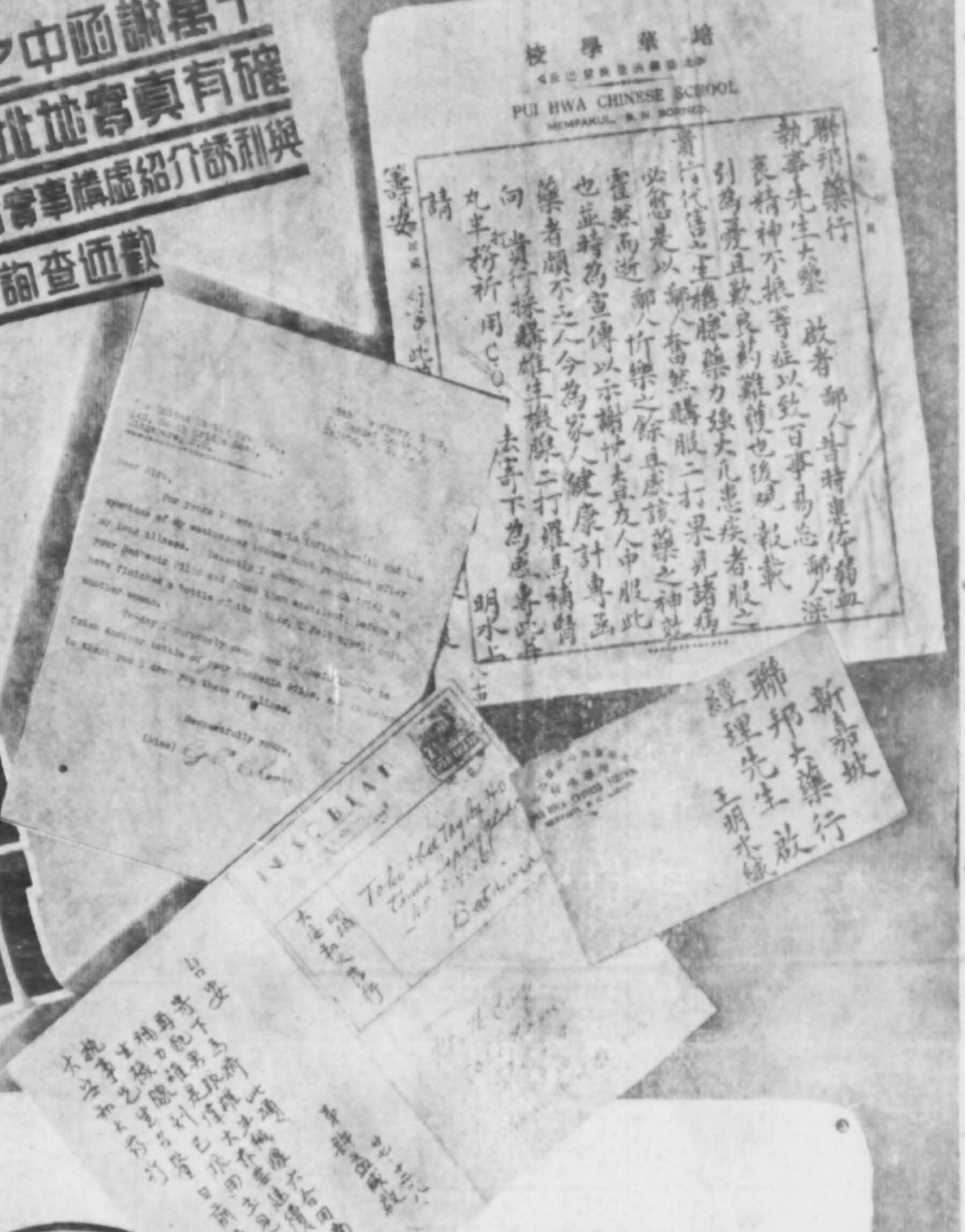

有眞實可靠之藥力，始有服者眞正之謝函，與虛搆事實，徒作自欺欺人者不同！

每盒三□元
藥商均售

雌雄生機腺行銷以來，因藥質之優良，効力特速，不久卽遍及東亞，服者謝函，如雪片之紛飛，積存千萬，乃爲司空見慣之事，一般仿倣「雌雄生機腺」者，專作虛搆事實之誇大宣傳，希圖蒙蔽服者之視聽，現爲糾正事實，與提醒讀者勿中奸計起見，特作順水推舟之舉，順將千萬謝函中，隨取一部公諸服者，則眞僞自可辨矣，以上各謝函，皆有詳細之地址，歡迎服者查詢，非與虛搆事實可比。

雌雄生機腺，純取少壯猿猴之精英「內分泌」複製而成，專治男女生殖機能之衰退，發育不全，以及其他一切衰弱之症狀，作忠誠之服務於社會者，已有悠久之歷史，且經各國名醫之化驗，皆認爲該丸中所含之各種成分，對於人體之健康，實有莫大之裨益，且藥性溫和持久，不熱不燥，男女老幼，皆可服食，春夏秋冬，不分時令，此則爲補品中最難能可貴者，亦卽爲「雌雄生機腺」譽滿全球之由來也。

統治各症

機能退化	血斯的里
腰酸背痛	胃酸過多
神經衰弱	早婚不妊
毛髮脫落	月經不調
體虛血衰	痛經閉經
陽萎早洩	產後失調
遺精失眠	面黃肌瘦
腸炎下痔	赤白帶下

D.C. 70

總滙報

早版

今日四大張
第一万零四八號
社長胡蛟
新嘉坡羅敏申律一零八號
電話六二六九 信箱六四四

THE UNION TIMES
108, Robinson Road, Singapore.
Printed and Published by Mr. Lee Chee Shan

報費價目

早晚版合訂	
一個月	一元四角
三個月	四元
半年	七元五角
全年	十四元

▲另加郵費▼
英屬馬來各屬每月六角
外屬各國每月一元八角

緊要啓事

本行所代理之雌雄生機腺，羅馬遺精片，小情人，猛將血毒片諸藥，功效卓著，早已口碑載道，聲譽全球，奈有無恥之徒，遇貪蠅頭上利，竟將本行之顧客，僞以改裝換面，翻生重死，模仿包裝，影射商標之僞藥冒充代替，甚鼓其如簧之舌，顧該行症已關閉，該藥并無效力，或以市上藥舖等設立誘害，以人命爲兒戲，以圖飽其私囊，而顧客一時不察，大上其當者，大不乏人，此種奸徒，不但沒於藥力上之研究，光明上之競爭，竟以拐騙，龜縮從事，可恥亦復可憐！以後顧客倘有同樣事情發生，祈立卽向其更換，或討回現款，因損金錢小事，害身體事大，若彼不肯更換，或不肯給回損失，請來函本行報告指證，本行自當義務代爲辦理，以嚴重法律解決，無庸顧客破費分文，以維護顧客之康健與利益。

星洲聯邦大藥行謹啓

六中全會發表宣言
重申抗戰驅敵最高國策
定期選舉召開國民大會

（香港廿二日專電）重慶訊，廿日六中全會閉幕時，其宣言係由戴季陶氏宣讀，該宣言中約謂，我國仍根據五中全會所定抗戰建國之原則而行，故我之抗戰非至日軍覺悟其侵略之非，而自行撤退侵略軍隊，絕不中止，同時，促我國民黨全國同志及人民，須繼續堅苦卓絕之意志，共肩抗戰建國重任，同時須尊守紀律，服從一切議決案，忠勇執行。該宣言繼稱，經大會一致通過，決定於明年十一月十二日召開國民大會，出席該大會各省代表之選舉，必須於民國廿九年六月底完成。

至於政府人事上之變遷，爲任蔣總裁爲行政院長，中常會新常委中，包括有鄒家產，陳樹人，陳濟棠，白崇禧，何應欽，李文範，陳果夫，閻錫山，馮玉祥，孔祥熙，丁維汾，王法勤，吳鐵城，各部其他人事變更如下，僑務委員會委員長高凌百，副丁超五，宣傳部長王世杰，副潘公展，蕭同茲，國民黨中央黨部秘書長葉楚傖，副甘乃光，組織部長朱家驊，副吳開先及馬超俊。

黨政機構人事更動

（重慶廿一日中央社電）六中全會，廿日晨由蔣總裁主席，在國府大禮堂舉行最後一次會議，議決改組中央黨部及行政院，蔣總裁已由六中全會主席團之提議，被選爲兼任行政院長，孔祥熙任副院長，丁超五代周啓剛任僑務委員會副委員長，周啓剛則改任國民黨海外部副部長，其他政府人員，未有更動，關於黨務之重要議決案，爲五院院長，亦爲中常會當然委員，現中常會委員爲行政院長蔣介石，司法院長居正，立法院長孫科，考試院長戴季陶，監察院長于右任，丁維汾，鄒魯，孔祥熙，馮玉祥，閻錫山，陳果夫，李文範，何應欽，白崇禧，陳濟棠，陳樹人，張厲生，王寵惠，及鄒家濟，

中央黨部改組後之人員則如次，秘書長葉楚傖，秘書甘乃光，組織部長朱家驊，副部長馬超俊，[illegible]顯聲，宣傳部長王世杰，副部長潘公展，董顯光，社會部長谷正綱，副部長王秉鈞及洪蘭友，海外部長吳鐵城，副部長蕭吉珊及周啓剛，

社論

擁護中央加强政治機構

六中全會，已於前日正式閉幕，并已發表宣言，其中數事殊值得我們注意，第一，重申抗戰國策，需非達到敵人撤退侵華軍隊之目的，則抗戰軍事決不中止，日來敵人改用「謠言謀攻」的方式，製造中日「和平」空氣，企圖動搖我人心，該宣言一出，敵人之陰謀即不攻自破，第二，大會通過，定於明年十一月十二日召開國民大會，討論憲政問題，并希望屆時能實現憲政，遵行孫中山先生之遺教，第三，政府人事上之變動，行政院院長一席已由蔣委員長兼任，而此舉的意義，端在於增强中央之政治機構，使適合戰時的需要，故特別值得我們的重視。

其言以一個國家的政治機構而論，戰時本應與平時不同，我議原有行政機關的組織即過于複雜，不獨人浮於事，甚至于職權之界限，亦未能合理化，例如從前于交通部以外另設鐵道部，就是一個明證，抗戰軍興後，始有變動，但事權未能完全統一的現象仍未消滅，兩年來有識之士，曾先後向政府當局建議，加強政治機構，使更適合戰時的新局面，因爲戰爭期間，軍事第一的原則，爲謀獲取最後勝利的前提，此中嚴密的組織即爲不可缺少的條件之一，所以在這種情形下，我們對於蔣委員長此次兼任行政院院長的消息，應表示熱烈的歡迎！

雖然，我們這裏所討論的，只限于原則問題，對于人事，并毫無成見，我們認爲，當事時期，政治機構愈簡單，事權愈能集中，則指揮愈便利，結果效率愈大，上次歐戰時，英國內閣改組以後，提將全部政權集中於若合爲治一人手中，即是一個先例，至于此次英國戰時內閣閣員的人數雖較多，但邱吉爾伊登等人的入閣，也是加强政治機構的一個方式，其他如目前德法等國的政治機構也無不從這種觀點出發，因爲平時組織，決不足以應付戰時的危局

我們不必諱言，時至今日，我國的政治機構仍未能符合此種原則，現在蔣委員長兼任行政院院長，集中政權於一身，此舉自然已近于我們的理想，惟我們的希望尙不止此，機關林立的現象一日未除，由組織上言，依然非合理化，所以我們希望政府當局今後能更進一步，以軍事的立場，將性質相類似的機關，或加以合併，或加以撤裁，加強政治機構，使組織趨于嚴密，果若此，則最後勝利之期，必許我們更近矣！

以上所述，只爲適應此刻戰爭時期的環境而言，并非欲根本推翻現有的行政制度，因爲抗戰勝利以後，我們尙可重新再恢復原來的政治機構，至于人事問題，我們更無成見，只求組織合理化，對于抗戰前途有利，這便是我們之目的！

西康省府所在 設博物院 與聯大有連繫

（成都廿一日中央社電）西康省政府，於西康省府所在地之康定，設立一博物院，該院與成都之華西聯合大學生物學系，有連帶關係，該院之成立，乃爲研究邊疆種族，以科學之方法，從事生產及研究邊疆一切問題，西康省政府，並已搜羅多種自然科學物品及文化方面之種種遺跡，將來均陳列於該博物院中。

滑稽影星 劉繼群死矣

（上海專訊）滑稽影星劉繼群，十四日晨，患腦充血症逝世。

王正廷講 中美友好關係
兩大民族歷史性相同 將予倭重大打擊

（重慶廿一日中央社電）中美文化協會，十九日午後設茶會歡迎王正廷博士，宋子文博士友程天放博士等，王博士即席發表演講，論中美關係，王博士約謂自中美海運溝通以來，中美友好關係，即維繫直至於今，其最大原因，乃由於中美兩民族性情相似之故，

王正廷

姑舉一例言，中美人民，同爲愛好和平、和愛自由，而爲耐勞之民族，另一則爲國土同樣廣大，資源一般豐富，在美國之人，旅行邊遠之地者極多，足步仍未踏出國境，此點與中國正相同，歐洲則不然，有時在旅程中一枝香煙未吸完，已身入異國矣，

一言以蔽之，就中美兩國之歷史言，中美民族均非好戰民族，但如吾人被迫而須保護本身之自由時，吾人將奮戰到底，正因爲吾人

愛好和平自由

之精神，故兩年餘來，始能抵抗日寇侵略，余敢言，吾人如有需要，吾人確能作戰廿年，亦能支持不衰，博士繼稱，吾人可謂美國屢爲中國之忠實友人，當中倭戰爭開始之際，美國亦未準備作戰，但曾採取消極步驟援助我國，諸如一再向倭方抗議破壞九國公約，乃即爲一例，蓋該公約乃爲保障我國領土主權完整之公約也，又如購買我國白銀，以優待之市價予我，給予我國助力可謂不鮮，至論友美國以

軍用品供給日

本事，確然由於是項供給，使我國每百名市民中，約有五十四遭其塗毒，但以博士之意見言，彼預料於一九四零年一月廿六日美倭商約失效後，而有改變，彼深信美國此時已首更適合之準備，更大之援助，美國行將予我國以倭寇以更重之打擊，同時期予促其覺悟而自退，又稱，中美兩國在政治友宗教方面，禮讓之精神尤相似，在美國

無獨裁統治者

在我國亦無之，如有之，試爲思想方面之表現耳，因此種種類似之性情，使太平洋之兩大民族能以維繫友愛關係，博士於其結論中稱，我國在蔣委員長領導之下，中國已昭示世界不但爲和平奮鬥，且常於灰燼中建設新國家，博士爲中美文化協會港分會主席，現正籌備在美國，成都，昆明及貴陽設分會，不久即將遷往郊外新會所中，

晉我軍連戰奏捷
克隰縣後再收復三橋頭

（洛陽廿一日中央社電）晉西我軍續有勝利，上星期六日克平，圍攻隰縣後，已將該縣克復，敵殘軍二百人，由隰縣向東奔竄，同時我軍並克復鄉寧東部之三橋頭，

冀境我軍 平郊殺敵
石家莊線激戰 正定毀寇兵車

（北平廿一日路透社電）中國游擊隊安靜數月後，現已恢復劇烈之活動云，北平北面之明陵附近，已發生戰事數日，此間亦可聞到炸彈爆炸聲，同時據日方之發言人已承認，河北省南部及河北省東部邊境長城附近區域內亦已發生戰事，此等區域，數月來皆在華軍手中，在河北省南部平漢路與正太路交界處之石家莊附近，中日兩軍亦曾發生戰事，據由平漢路來平之一旅客稱，上星期五日，正定縣北面，有一列日軍火車曾被炸燬云。

桂南寧以南三十英里地方
展開第一次大戰
我軍迎頭痛擊力阻敵蠻進
粵欽縣防城三角區相持中
潮汕敵及戰潮高漲廣州敵眷屬遷離城市

（香港廿二日專電）南寧訊，南寧以南卅英里地方，已發生第一次大戰，廿日敵日血戰來息，寇軍遂向前蠻進，但在我大軍迎頭痛擊下，顯然已無法再進。

（重慶廿一日中央社電）本月十八日晨，敵兩軍二百，分乘小汽艇七艘，進犯粵省北海，目下欽縣及合浦形勢，則因由當面已定，預料敵軍在佔領防城與欽縣後，該二縣及大壆圩三角地帶，將有戰事發生云。

（中央社粵省某地電）日軍兩奇襲自十日份起，除廣州汕頭外，所有各地僞軍餉項，均發四成，僞軍官兵，表示不滿，竟藉詞勒索路費，肆意恐嚇，又廣州謠言甚熾，日軍各眷屬紛紛退出城市。

（中央社肇慶電）據潮汕日軍，厭戰情緒日趨低落，日高級軍官亦多數參加，菴埠日軍部指揮官川口，允爲激憤，日前敵酋自殺，此舉已予日軍內部一大打擊云。

渝售倭貨者處死
翁部長謂敵貨僞裝傾銷 足見敵國經濟愈陷窘迫

（路透社重慶電）本埠當局，爲防止私運日貨起見，業已決定，對於重慶現有日貨，限於十一月十九日完成之，此律若手登記，此後倘有人出售日貨，即將處以死刑。

（美聯社重慶電）國民政府經濟部部長翁文灝氏，近爲重申傳見美聯社記者，發表談話稱「日本最近因經濟之窘迫，一般日貨與外滙之急需，乃以僞造商標，及僞造『中國製造』之僞裝，

翁文灝

以日貨傾銷於世界各地，日貨通常品質低劣，最近以『在中國製造』之僞裝，在非洲南洋作大量之傾銷，日本之所以不惜非法之手段，以其貨物，在外國市場傾銷者，足見其經濟狀況，業已陷於非常窘迫之地位，目下我人所應注意者，即在如何防制日人以此種非法與不道德之手段，對於買客所造成之損害，關于此點，本部曾於去年十二月間，分佈敵國商標一覽表，並曾編製表格，詳明敵人所經營之工廠，及其表面中國所經營，但實爲日人或敵人控制之工廠，此項表格，曾分散各地，任何組織，有欲取得此項表格者，均可索取之，倘國外僑胞，有遇此項疑難問題時，則可通知中國領事館或中國商會，轉達重慶經濟部，請爲研究與考慮，凡爲眞正中國之出品，則于得到此項請求後，可不難證明之，明瞭之民衆，對於此項冒牌劣貨，自當加以注意，而一般尊重正義者，對于此種非法手段，亦應嚴加注意，勿爲所欺也。」

豫南敵自相殘殺
我軍隊乘機猛襲長台關

（中央社南陽電）九日晚河南省信陽長台關日軍數百，在長台關西北一帶附近，與鄂境日軍發生誤會，當即激烈火拚，死傷甚多，我某部聞訊，乘機襲擊，斃日軍無算，迄十日晨，殘餘日軍竄回長台關云。

本報專稿

記余漢謀與王俊

本刊特派記者 毛子明

余漢謀在去年十月二十二日廣州退守的時候，是受盡了廣東人唾罵的一人。

流光似水一般飛逝，廣州失陷一週年，余漢謀是靜悄悄地在萬人言聲中，不聲不響地帶罪圖功，負責局部的廣東反攻軍事。

從記者一個多星期來在××集團軍裏和余漢謀將軍部屬的共同生活裏，我察看出今日的余漢謀已經不是廣州失守時的余漢謀。

不是記者故意要替余漢謀個人辯正，我認爲一個人總會有過錯，祇要知過能改，那麼這個人就不是絕對沒有希望，我們不能禁止一個做錯的人改過自新，我們更不能使一個積極做好的人灰心，所以我願意在這裏把余漢謀將軍最近給我的印象告訴讀者。

余將軍的好處大概是待人寬大，剛巧這正是他底壞處，也就是使他含冤，受盡鄉人責難的原因，任何一個初到認識他一時，身爲審寓的「余老總」，都會覺得他沒有些威嚴，人是溫文和藹，與人對話，發音是那麼輕小，一些沒有「軍佬」氣，假如他穿着普通的服裝，混在人堆裏，你一定不會相信他就是掌握軍箱的非常人物，你祇會當他是一個平平凡凡的商賈。

他實在是位好好先生，待什麼人都是那麼謙厚，所以接近他的人都覺得他至爲溫和；因此過去他底部屬們都不甚害怕他，而致弄得非常散漫，鬆弛，經過這一次的教訓，他根本把這弱點改正過來，

余漢謀將軍招待慰勞團茶會席上

他自己對整飭方面，行事，訓練部隊，把一些比較不行的解散，軍隊重編，並且施行新生活運動，自己一早天還未亮就起床，檢閱公務，接見受訓練部隊，每日的時間都很忙碌，有些時候更輕車減從，親到陣地，指示作戰機宜，夜間召見各參謀處人員，聽取情報，很晚才入睡，食用衣着是十分節儉，使我相信他底生活完全和在廣州時的兩樣，

余氏和我見一個人，假如那位來訪者是不客氣地提到廣州的失陷時，他常常低垂下頭，面部的表情是十分慚愧，悲憤，有時且會呆呆地不說話，一時又不好意思要流淚，但我當時就受了他這種表情所感動，我十分相信這是真實的，出自他的內心的，不是虛偽的造作；實在余氏內心是非常地痛苦，他常常對人承認這是自己的過錯，自己應該對這件事負責，而且承認這是自己個人的罪咎。

他用着很堅決而悲憤的口吻對我說：提到過去，我是非常對不起我們廣東同胞，這一切過錯我願意我個人負責，但是從此以後，我只有下必死的決心，收復廣州，以贖我個人過去的罪咎！我十分相信他這話，因爲他底部隊，裏頭沒有一個人不記着這個口號：回廣州去，是他們每一個無時不呼喊着，余氏和他底部隊，沒有一個人願意對過去加以辯解，他們祇是希望以事實表現，而且希望以血來洗刷他們的罪咎。

蘇坡中華化南擴建校舍

胡文虎昆仲捐萬餘金

兩校董部代表羅美東黃吉甫欣然歸去

野新東甲呇株迎胡盛況詳誌

客屬總會會長胡文虎先生，此次出遊赴馬六甲，野新，東甲，麻坡，呇株巴轄等地，備受各地僑胞熱烈歡迎，計兩日之中，參加八個歡迎會，誠盛況也，經過各情，一部份已誌本報，胡先生業於前晚安返本坡，表示此行印象甚佳，對各地客屬同僑之團結精神，尤感滿意，關於麻坡中華化南二校購地建校問題，胡先生業已向該二校代表黃吉甫，羅美東，二君表示，以胡先生兄弟名義，捐助一萬三千七百元，茲薪胡先生翌日由馬六甲返星，途經野新，東甲，麻坡，呇株巴轄等埠，受各該地僑胞熱烈歡迎情形，續誌於後：

野新

客屬公會職員就職

敦請胡氏監誓

吳禮庭主席致歡迎詞　岑會朝讀美虎標良藥　胡氏勉以爲國家努力

胡先生等一行，於廿日晨八時半，在昆蘭邀志社用早點後，仍由何佳仁，江振明，林揆義，鍾沛志諸君，陪往參觀胡先生捐款建築之聖大衛學校幼稚園，客屬公會新會址，及培風等四校建校地址，九時半，野新特派代表李伯豪君等乘汽車來甲迎迓，胡先生即于上午九時半離甲，十時抵野新，野新客屬公會職員及野新育賢，士蘭追育僑學校學生等數百人，列隊在道旁歡迎，小學生皆手執歡迎旗，一種渴慕之誠，表現於每個人之臉上，對新客屬公會會所上，亦於歸市頗遠之士坡上，是日係舉行就職典禮，敦請胡先生大會外，同時舉行職員就職典禮，敦請胡氏監誓，成立大會，則定於本月三日舉行，胡氏抵步稍事休息後，大會即告舉行，首由主席吳禮庭致

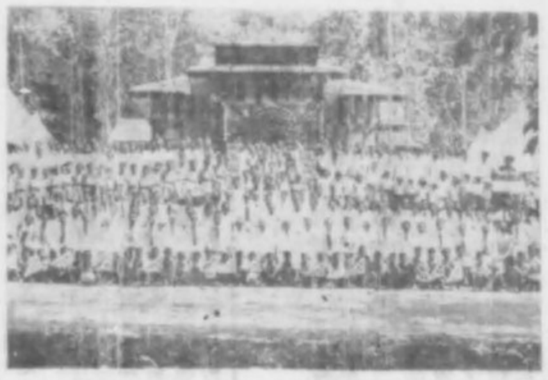

野新客屬公會歡迎胡會長全體合影

其次，胡會長對於我們客屬同僑切身之利益，素極關懷，故自胡會長登高一呼，倡議組設公會以來，各地同僑即推舉，其所負使命，是非常重大，所以今日就職以後，應該各盡其責，確實地負起責任來，爲國家社會，以及同僑謀福利，故今日我們爲鄭重其事，及以昭慎重起見，乃特地歡迎胡會長，親臨監誓指導，換言之，這便是今日同人就職及歡迎胡會長的第三點意義，本會各職員，今

歡迎詞

詞曰，胡會長，各位來賓，以及各位客屬同僑，今天是本會歡迎胡會長文虎先生暨本會第一屆職員宣誓就職典禮，能夠得到胡會長不遠千里而來監誓，和各位來賓光臨指示，本會同人，是不勝感激，和萬分榮幸，我們曉得，胡會長是現代的大慈善家，是最熱心公益事業者，凡教育，文化，實業，以及一切公益慈善事業，無不極力提倡與襄助，以促各種事業之完成，故雖婦孺老幼，皆洋溢胡先生之爲人，豐功偉績，中外同欽，此爲同人今日歡迎胡先生之第一點意義，

風聲所播，紛紛組織公會，本會籌備以來，已經數月，入會同僑已有五百餘人，現仍踴躍徵求會員，預計將來可達約二千人，本會成立日期，經定下月三日，因籌備迎接各種事項，無法提前開幕，本會故僅先將第一屆職員宣誓就職典禮，提至本日舉行，今日能得胡會長不辭勞苦，光臨監誓，和指示一切，實爲本會增光不少，此爲全人歡迎胡會長之第二點意義，至于我們組織公會之宗旨目的，屢見報載，我想各位來賓，都早已明白了，其目的無非是聯絡感情，精誠團結，集中意志，集中力量，共赴國難，共謀國家社會及同僑之福利而已，故本會職員，既蒙同僑所

日就職，即是表示從今日起，大家要分工合作，依着本會宗旨努力做去，用以懇請，胡會長及各位來賓和自己同僑，不客氣的多多指示，俾作南針，是所盛幸，云云，繼由育賢，育僑學生唱歡迎歌，旋該會全體職員宣誓就職，並恭請胡先生監誓，宣誓畢即請胡先生

致訓詞

胡文虎先生於掌聲雷震中起立，由鄭匡人代表略致訓詞，首先對野新客屬同僑盛大之歡迎，表示無限謝意，繼言，客屬人士散處海外各屬者，亦有二百萬衆，爲謀同屬之福利，及社會國家之幸福，非實行客屬同僑大團結不可，是以，自星洲客屬總會組織以來，

岑會朝

演說，演詞如下：主席，胡先生，青會各職員，各位來賓，野新客屬公會，以樹木出名之福地，來歡迎世界知名僑人之嘉賓，其人爲誰，即胡文虎參政

在南洋各屬，客僑之意志日益團結，力量日益集中，尤以最近，客屬總會十週年紀念大會期中，各集南洋各屬客屬公會代表，舉行空前盛會，集議種種要案，以達到宣揚客家精神，力謀客屬利益之目的，對國家，則力求充實抗戰建國工作之力量，對社會，則盡心計劃慈善公益種種事業，列成議案，逐步執行，今當公會籌未成立，而新職員已於今日宣誓就職，兄弟得親臨監誓，無任欣幸，惟望當公會職員諸公，領導當地同屬人士，團結一致，加強籌款救濟祖國難民工作，及將前次在新加坡代表大會所議決的要案，切實執行，以爲海外僑團的模範，這是兄弟對諸君厚期望云云，職有來賓

民族之團結，助成抗戰建國之基礎在是，而世人之所忘者亦在是，也常以社會之金錢，還諸社會之主義，其事皆現於世人之眼簾，故胡氏之風者，莫不熱誠崇拜，世間三不朽之事，胡參政員均完全幹之矣，最後，謹祝貴會會務進步，並胡君長致賜康健云云，岑君原爲馬六甲瓊籍僑，時不惜遠道參加盛會，並作醫關演講，甚佳經完，宰會雷動也，旋即茶會散影而散，

馬六甲迎胡大會盛況

，但歡迎地方偏僻，所以今日這個歡迎茶會，極爲簡單，望胡會長，及各來賓原諒，今，歡迎胡會長的意義，第一，胡會長不［illegible］精神與物質，領導各地屬僑，成立各地的客屬公會，功績非偉，第二，胡會長係吾中國的慈善大家，第三，胡會長今日

員是也，兄弟以來賓之資格，略述其盛，實慚光榮，胡參政員不但爲人而已，其永安堂之著名藥品，遠清流東亞各地之外，即歐洲之唐人街，汎太平洋之郵船，亦常有備用，因藥除痛，油値萬金，丹稱八卦，水能清決，他以參政員之資格，對於國家社會精神之貢獻，與物質之贊助，能爲庶民，提倡興福客屬公會，由小團結而大團結，增至

歡迎詞

如下：胡會長，各位來賓，今日這個歡迎會係東甲屬全體客屬同僑，歡迎胡會長文虎先生的歡迎大會，多蒙胡會長不棄，遠道光臨，敝埠的客屬同僑，實在增光不少，是以全體的客屬同僑，覺得十二分榮幸，與十二分歡喜，

保證會長，同僑是望用會歡迎，祝公健康。

個福星降臨，現時各地的客屬公會，先後成立，有如雨後春筍，惟吾東甲現在尚未成立，實在覺得慚愧，同時，深望胡會長原諒，同時，深望胡會長切實領導，時常指教，乃敝埠客僑所厚望

東甲

客籍同僑　彩車洋樂

遠至邊境恭迎

數千人舉行歡迎會時　黃少明歷述胡氏功績　胡氏以處世哲學相勉

當呇新之歡迎會正舉行時，東甲客屬公會之代表，以少明君等，已乘車至野新恭迎，另有彩車洋樂，則在邊境關卡口候迎，胡氏於上午十一時左右離野新，車約行半句鐘，已抵東甲，沿途樂花車，在前領路，途中，又哄動各籍居民，東甲之歡迎，會假座東甲戲院舉行，舞台改作主席台，正中爲胡會長與主席位，左有記者席，右有外埠來賓席，台下除洋樂隊外，有該埠中吉歌詠隊，該會職員列車於前，千餘群衆圍立於後，其中不少婦孺之輩，彼等皆渴望瞻胡氏豐采，會場內，遍貼歡迎標語，空氣熱烈，秩序井然，此打破該埠記錄之歡迎盛會，旋於樂聲歡呼聲中舉行，後，主席黃少明，行禮如儀其詞如下，主席黃少明致詞，偉哉會長，吾族之光，慈善爲懷，中外名揚，公會成立，有賴綸綍，精誠團結，充實力量，

不辭勞瘁，千里而來到吾東甲，爲吾東甲客屬同僑之利益與幸福，殊值得吾人熱烈歡迎，至於胡會長努力奮鬥之精神，現在，大略介紹幾句，第一點，胡會長對於吾祖國之公益建設，實吞指不一屈，且非兄

馬六甲客屬同僑歡迎胡會長暨來賓合影

者，同時歡迎客僑，皆擁護胡會長與客屬總會到底，最後，請大家站立，向胡會長致最敬意，並恭祝胡會長精神康健云云，主席致詞，即請全體同僑，起立向胡先生致敬禮，繼恭請

胡文虎

先生演詞，胡先生於掌聲中起立，亦由張區人君代表致詞，其大意，首先闡述宣揚客家精神，提倡客屬同僑大團結之宗旨，無非爲團結我客屬同人，爲社會國家服務，自南洋客屬總會十週年紀念期中，召開各地客屬公會代表大會之後，各地客屬公會，紛紛組織，足見各地客屬同胞已實行團結一致，致力於福國利僑之工作，世哲學一即一取諸社會至足欣慰，繼提及一處，還諸社會，抱定宏願，凡個人所賺之種事業，一切蓋得，無非由社會取來，是以，自虎標永安堂之物質設備，以及各報館之擴展費用，以及個人生活上必需之費外，絕不廣置膠園，田產，紙將營業盈利之大部份，用於慈善公益方面，如南京中央醫院，福建省立醫院，瓊州醫院，門中山醫院，汕頭市立醫院，廈肺療養院在星建捐設安老院並每年資助老弱病僑歸國，施棺加惠病亡僑胞等等，抗戰以來，歷次寄返虎標永安堂良藥，及購贈救傷車，最近，購加輪沙丹納失事，曾捐千金救濟難胞，

以資國內各地，靜教育方面，決在全國建築小學一千間，已樂成數百間，其餘，受時局影響，尚未動工，最近，胡先生已將建校經費二百萬元，移購救國公債以增強國家經濟力量，俟將來抗戰勝利再將公債押款，已完成建築一千間小學之願望，在星倡辦民衆義校，贊助華中，中正，南洋，南方等校，在國內各地，贊助華僑教育方面，亦費盡力捐輸，購置公債計達國幣二百五十萬元，凡此種種，不過盡一己之力量，換言之，亦即盡行一取諸社會，還諸社會之宏願，深望諸同僑，人人盡一己之責任，出發出力，贊助抗戰，勝利庶國云云，訓詞畢，中吉·合唱名歌數闋，音調抑揚頓挫，高合節拍，想不到山

歌詠隊

瓊銀行暫停進行中

竟有歹徒企圖棍騙

旅外瓊僑籌組之瓊崖銀行，自去年得瓊籍中委宋子文氏，及海外瓊僑股商周文治，郭新，王兆松，郭巨川等發起後，各項工作，進行甚爲積極，曾一度派員往英向法運各屬，向同僑鉅商接洽，並經在港設辦事處，準備成立，後因歐戰爆發，環境變易，種種關係，乃中止進行，各情經誌前報，據聞近日竟有一小部份無恥歹徒，妙想大開，利用機會，濫發該行招股章程，並招致瓊僑認股，企圖棍騙，此事不惟在香港方面已發現多起，本坡及馬屬各地亦有同樣現象發生，深望各方注意，勿被若輩所欺騙。

柔佛國務會議

通過明年預算案

兩議員建議鼓勵人民種稻

昨日柔佛國務會議評會，通過遴擇委員會一九四零年，預算草案外，兩非

正式議員

祝煥章氏及巴爾頓氏，一評當向政府建議，增加經濟上及其他方面之助力，以鼓勵柔佛稻之種植，

巴爾頓氏謂今年之支出預有相當減少此減堪令人滿意者而明年之預算案亦將受極大之注意巴氏復云，政府應堅守尋人做事，而非因事求人之原則，氏繼稱，苟現下大規模之建築計劃告成，即將來長時期間無再支出巨款之需要，氏指出謂，方今政府獨缺少小座房舍，以供給公務人員之住宿，此輩公務人員，現只領有房租津貼費，而須自行租賃住所，此殊不可謂爲適當成滿意，

關于防務費用，巴氏謂八七五零零零元，陸軍費用之預算，足以表示柔佛對于其應盡之防務工作，貢獻之一斑，巴氏于述及

灌溉水利

部之費

用時云，雖悉此乃屬于推測性質，蓋關于此方面，大部份乃視其完成初步調查，此勘測工程所需之時間而言，此工程因現下缺少適當下級技師，而致妨碍云，

巴爾頓氏並促及灌溉之水利溝渠網，及該地政府對于有意在其處久居者之種種鼓勵，錫礦民計劃，且凡關此土地之鄉長，均可得獎勵，巴氏致促柔佛當局盡量在經濟上幫助耕種者

談邦漁業

巴爾頓氏以爲政府對于，以免落於窮困之後云以注意，惟在未製定一決定計劃之前，則不易向政府提出應當若干資款，以爲發展該業之用，巴氏結束時云，有一事之引起吾人注意者，則預算案中所現示之經濟狀況，乃屬非常穩定者云，

祝煥章氏

贊同巴爾頓氏資助稻種植者之動議，並向政府提議，在華文及中文報通知人民，現在適合種稻之土地之設置，該會議主席馬色氏云，關于巴爾頓氏所作資助種稻者之提議，土地司並將于不久之內，向當局貢獻其意見，關於祝氏之提議，主席謂，凡有意耕種者，須自尋土地，然後向政府請求耕種權，關於此方面，最近已有一人向彼申請耕種，在客平區之一大塊田地云。

福州省立醫院

胡文虎銅像已移運後方

因近來敵機迭炸榕城恐被毀損

本報董事主席胡文虎先生捐資建築之福州市吉壽山省立醫院，該院當局爲紀念胡先生之功績，特在該院庭園中心，樹立胡先生銅像一座，以垂紀念，惟邇來日軍轟炸華南，日機迭炸榕城，機關民衆，多半向各地疏散，該院亦已移設安全地點，福州警備司令部，以該院既已遷移，胡先生銅像，亦應移運保存，以免被日機毀損，留資紀念，業經令飭福州警察局拆卸，交福州工務局，移運後方保存云。

呇株

重溢蘇坡

四大僑團　客屬公會

先後熱烈歡迎

趙麗生致詞非常動人　陳予和申述歡迎意義　歡宴後胡氏驅車返星

胡先生等由麻坡抵呇株巴轄時，已下午三時半，呇埠代表在渡頭候迎已久，故抵步後，即乘車赴中華商會，旋中華商會，福建會館，廣東會館，益羣書報社之聯合歡迎會，即在中華商會舉行，會場門外布橫大書歡迎胡參政員大會，參加者，有該四團體代表趙麗生，林有源，陳子和，黃陽，陳雲命，曾耀榮，張文鳳，陳裕唐，陳忠華等百餘人，主席趙麗生，行禮如儀後，主席致

不易多得，這回胡先生經過麻坡馬六甲，受盡僑胞熱烈的歡迎，乃其仁風義德之令人欽慕之表現，余得爲欽仰，望胡先生本着這偉大精神，加強其爲國爲社會之表志，以求取全民族之幸福，最後，余謹代表中華商會，益羣書報社，福建會館，廣東會館，向胡先生恭祝健康，詞畢，即請胡先生演說，爲適剛山君代表，大意與甲華歡迎大會中所說者相似，因篇幅關係，茲從略，胡先生演說畢，舉行茶會，攝影而散，繼四僑團聯合歡迎會之後，

歡迎詞

大意略稱，今天胡文虎先生到本坡來，我們覺得很榮幸，因爲胡先生對於慈善事業，以及教育等，都極有贊助，我僑富有資產者可謂不少，然如胡先生之慷慨解將者，則

客屬公會籌備處之歡迎茶會

在該會臨時會所樓上舉行，不用儀式，其簡單者時，爲過去七個歡迎會所無，參加者，有陳子

，胡先生驅車返，亦有此種觀念，因時間關係，不遑，深表滿意，胡先生對之，深表滿程序中之演說一項刪去，旋即高呼口號，及攝影留念，茶會後，胡先生又與爲蒞東甲，僑羅美東坡代表黃吉甫，羅美東等，

由東甲至蘇坡僅十六公里，半小時即達，蘇坡客屬公會同人，聯合歡宴胡氏等於中華公會，席後，復請至中華學校補行攝影，蓋十九日過蘇赴該兩校歡迎會，因時間關係，未及攝影留念也。

致敬禮

胡文虎先生欣然起立，因時間關係，不克多談，僅屬鄭匡人君代致歡言云，先請主席暨在座親愛的客屬同胞，今日兄弟蒞臨貴埠，蒙貴公會，舉行盛大歡迎，殊深感謝，惟從會籌備向在籌備中，今日到會人士之精神飽滿，一切秩序，井井有條，觀之，足見諸君辦事精神之佳，至爲欽佩，他日，貴公會成立之後，必能努力爲國家社會謀利益，爲吾屬同僑謀幸福云云，偕攝影散會後，復赴中華商會等四團體及客屬同人之聯合歡宴，散會時，已下午六時半，胡先生等即於暮色蒼茫中，離呇株巴轄返星，抵星時，已萬家燈火矣，

和，曾耀榮，羅秉中，張再南，陸旭初，蕭洪初，黃梅高，藍建昂，藍景揚，吳儀初，范任棠等，一百餘人，茶會進行當中，由陳子和君起立，代表作簡短致詞，略謂呇埠客屬同僑，對胡先生蒞臨已久，茲次胡先生蒞臨，實覺榮幸，該會因註冊問題未曾解決，故今日只舉行簡單茶會，略表團結及歡迎之意，云云，陳君致辭畢，即請全體同人起立向胡先生

炮火演習

將不發通告

新加坡島上演習炮火之消息，該演習包括步兵之操練及彼等之槍械所發之聲響，

前陳僅月刊登報部，曾在報表示，本地戍軍在步操練大發現，民衆對于演習之炮聲，已其見習慣，因此將來如有演習小槍炮時，將不另行發出佈告，惟于可能時，重炮之演習，亦將設辦法發表之。

沙丹拿輪誤觸水雷沉沒
並非遭敵國潛艇炸沉
當局列舉事實證明望居民勿爲謠言所惑
中行損失信件現正趕辦補寄

此次鴨家輪船公司之「沙丹拿」號，於本月十三日，當將駛赴港時，不幸在星港誤觸水雷沉沒，損失甚鉅，而在啓行前一星期內由本坡寄出之信件，據郵政總局公佈，亦悉赴波臣之名，諸情已見前報，記者以關於銀行之僑匯信件，是否遭受損失，其處理方法又如何，當爲一般僑胞所欲悉者，特於昨日走訪中國銀行副經理處仲海君，叩詢其事。

中行經理談話

據處經理語稱，關於此事，本行方面，損失信件，計掛號者四十餘，其中四十件爲信匯之價目單，平信廿件，至於信匯價目單，一封之中，或附有十餘張，或三五張不等，總共達六百宗，匯款詳細數字，尚無核算，目下正在補發價目單，故工作異常忙碌，至於僑胞之有信匯者，稍緩數日，當仍達寄目的地，請各安心可也，言畢，並以正在簽發之信匯價目單示告記者，繼云，出事前數日，因正當公共假期，郵行休息多天，遺失數目尚小，否則信匯信件之損失，爲數當更巨也，副記者再向坡中各郵行調查，亦正在趕辦補發信件云。

情報部闢謠言

自鴨家輪船公司沙丹拿號，誤觸水雷沉沒之後，無稽謠言應時而生，蔓佈于內地一般無知識之人民間，情報部爲此，特在各處裝置播音機及播音車，向大衆廣事宣傳，勿輕信此捕風捉影之謠言，其辭略謂：內地盛傳謂，沙丹拿沉沒之原因，並非誤觸水雷，乃係爲德潛水艇所擊沉者，此種傳說，不但失實，其尤不値一笑，毫無稽據者，海軍少校道格拉夫氏，于兩夜在本坡無線電台廣播時稱，此謠言謂爲滑稽，在本坡舉行之調查沙丹拿輪沉沒之正式鞫審中，有若干證人供稱，該輪在本坡港外駛進水雷區，于被炸沉時適在水雷區之中心，苟果然有一艘潛水艇，在沙丹拿附近，則必一齊被炸沉云，新加坡港外

有三大水雷區

此乃爲本坡防務之一部，在戰事開始時，即從事佈置者，星洲居民恐不知，於九月間有幹駁五艘被擊沉，至於挪威輪何伯蘭士普特號，均係無意中駛進水雷區，挪威輪因不知警告信號，致遭滅頂之禍，關於「沙丹拿」輪闖進水雷區之原因，現猶在調查之中，夫新加坡附近，無論任何地帶，均無敵人潛水艇，即自戰事開始以來，亦未見有其蹤影，上週雖在印度洋被德潛水艇擊沉之一艘英國貨船，其地點乃在非洲東岸，距新加坡四千里，去印度亦三千餘里云，

瓊聯總會救濟委會
現正積極強調內部機構
派員慰勞抗戰部隊加緊救濟內地難胞

瓊僑總會救濟委員會，自主任王兆松，委派全權代表王堅白，於本月八日返港主持會務後，則積極調整內部及開展該會一般救濟工作，經于同月十三晚召集在港委員周文治□堅等，開緊急會議，商討推進工作，具體辦法，聞其會議結果，甚爲圓滿，茲探錄其會議經過情形於后：

（甲）關於瓊崖內地難民之救濟問題，因交通阻塞情形尚欠明瞭，故該會議決，先電瓊崖當局及華僑返鄉服務團，請將內地難民救濟辦法，及救濟情形據實報告，以便設計辦理。

（乙）關於救濟瓊崖抗戰部隊之寒衣軍需藥品事，該會議決購置寒衣一萬五千件，分贈保安隊三千五百件，獨立總隊一千五百件，其餘一萬件，則由王吳二長官酌量分贈各縣游擊隊，軍需五千件贈保安隊，三千五百件，獨立隊一千五百件，購置藥品，在可能範圍內盡量購置，絡續運回內地，以便一般軍民之需。

（丙）關於慰勞瓊崖抗戰有功部隊事，該會議決購置面巾牙刷等心表各一萬件，派員帶回瓊崖分贈各部隊，以示敬意。

（丁）關於廣州灣方面者，一、繼該會廣州灣辦事處，工作人員生活費，原定每人每月國幣十五元，現以米珠薪桂，且在輸幣慘跌之際，實不足以維持伙食，枵腹從公，世所罕有，故該會酌量情形，議決每人每月增爲國幣三十元，二、該會所設之廣州灣難民收容所，原定每人每日發給最低火食費國幣一毫，現以生活程度高漲，殊不足以資周濟，故亦暫加爲國幣二毫，三、緣中國婦女戰時兒童保育院在廣州灣設立之第五院，本以教養淪陷區域難童爲志職，乃吾瓊籍，其難童之火食費，保育院所發給者，每人每月僅國幣五元，在生活程度高漲之情形下購米，尚嫌不敷，其影響難童之康健，不可言喻，該院院長曾向該會廣州灣辦事處示意，願該會自動給予補助，藉資維持難童教育，故該會爲教育戰區難童，以繼續民族生命起見，特議決根據實際情形，酌量補助，四，廣州灣難童學校，原有學童二百餘人，現以情形變遷，學童已絡續減少，故該會議決於明年份學期，學童人數如不足五十名時，即暫行停辦，五、緣瓊崖淪陷後，吾瓊流落香港之難胞，其爲況殊爲慘苦，故該會議決設法送往廣州灣難民收容所，暫行安置，總之，該會經王代表堅白返港主持，切實强調內部機構後，其工作驟然緊張，將來救濟瓊崖內地難胞接濟瓊崖抗戰部隊之工作，必大有可觀也。

雜貨商公局 職員選定

本坡什貨商公局，於昨日下午八時，在該局開第十次常月會，並舉行廿九年度職員複選會議，是日到三十餘位，主席張天扶，宣佈開會理由後，即依議程舉行，一，覆讀前期議案，衆認無訛，通過，二，財政員報告十月份出支表，無異議，通過，三，討論中華總商會來函提出「商業登記條例」改善意見事，議決，推派周天恩爲本局代表出席參加聯席會，貢獻意見，後無別議乃舉行複選廿九年度新職員，結果中選者，正總理余泉春，副振利，正司理周德興，副協興，正財政福源，副德成公司，查賬員林協成，評議員大豐怡記，嘉商發，新成發，南泰，同時並選舉本局附設各部主任，與事部主任慧發，商業研究部主任廣興發，並授權各部主任物色幹事員佐理各部事務云。

洋服同業行 籌備選舉

本坡洋服同業行，昨晚八時召開特別同人大會，籌備辦理選舉，到會百餘人，主席顏啓鴻，記錄李燦，主席說明開會理由後，即紛由同人選出程子津，譚舜生，陳遠宜，曾仁亮，黎志，羅卓俠，何家傑，劉少珊，覃啓瑞，陳滄黎等十一名爲委員，辦理選舉事項。

商團聯議 各方代表舉定

本坡中華總商會，近以當地政府，擬實施商業登記條例，爲此，特發出通告，徵詢各方意見，並擬召開商業團體代表會議，商討修改辦法，茲悉，各僑團推派代表出席者，復有閩南匯兌公會翁翼翰，爪哇郊商務局鄭大悅，英荷商業公會楊清波，新加坡什貨公會周天恩，同時，英和商務公局，對該項登記條例，提出意見，即要求資本數目不在登記之內云，（記者按，關於資本數額，政府早有表示，不在登記之內。）

育枝勸捐成績優異
數日間已募得將近萬元

小坡育英學校茲次在本坡舉行建校籌捐大運動，係自十六日正式開始，除日前第一次公佈之四千餘元，日來各隊出發勸捐，成績甚佳，計至前日晚止，第三隊已募得七百一十九元，隊長（陳開國，韓準）一第六隊隊長（王先楠，林鴻造）已募得四百元，第七隊隊長（陳鍾彥，陳鳳雛）三百八十八元，第四隊隊長（蘇秀輻，王國啓）二百八十六元，特別隊隊長（曾照燦）二百四十一元，第九隊隊長（林蔚橋，龍聖夫）一百八十五元，第五隊隊長（蔣鶴周，林會仍）一百七十九元，第八隊隊長（黃才源，邢敬堂）一百七十三元，第二隊隊長（韓釗準，林佑熙）一百零五元，第七隊隊長（林少章，陳對甫）一四十元，總共已近七千元，此外尚有廿餘隊，特別隊之捐款不計在內，總計當已不在萬元以下。

一夜皇后 明日上午試映

本坡水門首都大戲院爲選映上海華成影業公司耗資二十萬攝成之古裝巨片「一夜皇后」，爲張善琨所親自導演之出品，由南北電影艷后陳雲裳主演，內容充實，較之「木蘭從軍」尤爲富麗，並請卜萬蒼爲顧問，各演出更覺輕快美妙，其中一顰一笑，半推半就等鏡頭，實與西片之「璇宮艷史」不稍遜色，該院定於明晨十時試映，招待本坡新聞界云

實驗小劇場
招待記者的一個下午
本報記者老鄭特寫

……天……

應該是變了，這裡也輕輕地侵入闌珊的秋意，南天酒樓的天台，掠過陣陣的微風，石基上的蓓花，腿了綠色的枯葉飄落在地上，再加上緊閉的黍市已經過去，冷靜的椅棹旁邊走動兩三個收拾殘羹的當爐紅粉，愈倍襯出濃厚冷落的氣象，這是昨天下午四時的時分，實驗小劇場就在這麼一個帶有冷酷意味的環境里，把爆出的熱情與抓擊，流到每個人的身上，——就是說：實驗小劇場組織的動機和所負的使命，都告訴了我們，同時也告訴了大家。

……石……

其旁是一張很大的雲石棹，坐着好幾個實驗小劇場的重要幹員和我們幾個新聞記者，彼此一點客氣也沒有，有的祇是率直而坦白的態度，喝杯白毛猴，抽了香煙，主席黃度笑了笑說：

「我們不必行什麼儀式吧？」大家哼呀了一陣，算是過了，主席接着在口袋掏出一張準備發表談話的大綱，凝視了一回，換了一副比較莊嚴的神色，和氣的

……說……

「我們今天要對列位講的，是我們這實驗小劇場的組織的動機和今後的任務」稍爲停口一下，又說下去，「我們這樣覺得，——也許留心戲劇的人都覺得：馬來亞自祖國抗戰展開之後，各地有戲劇興味的青年、對於戲劇運動，確實做了不少工夫，各處社團的演出，實如雨後春筍，爆茁而滋長着，劇本的選擇，都能配合觀衆必要的需求，如『鳳凰城』，『日出』，是一個很好的明證，但是，劇運突然衝出沉悶的氛圍，踏入蓬勃的階段中，我們檢舉已往的表現，認爲作至劇運的頂點，達到我們的目的了麼，不，絕不，我們或覺還有許多缺憾，這缺憾，不是一般工作者的不肯努力，而純然在於物質與環境決定了牠的。

……空……

氣依然異常清寂，從石基下的縫欄下透進遠遠而低微的市聲過來外，只有汪仲元所做戲劇化，而且有多少刺激性的小動作來調和一下。這時，主席的話轉入正題了，他用堅決的口吻，而『所以』一下去：「所以我們這小劇場，希望能夠付出我們的努力，衝出束縛的藩籬，這話，相信可以辦得到，因爲我旣不屬任何團體，一切人力物力，統不受任何團體支配之下，我們需要的是社會大衆的支持，爲了這，我們把把握的主題認識，概括起來，可以分作四點：

……一……

加强民衆對抗戰意識。我們看看現在戲劇界便清楚了，尤其是電影，天天鬧鬼，幾乎處處都出現幢幢的鬼影。這種情形，簡直是民衆思想進步的過程中一塊暗礁，小劇場將減擊地，把一般民衆提醒過來，我們決定以國防和社會劇的演出爲大前提。

……二……

推演馬華戲劇運動，馬華戲劇運動，雖然過去勃興一時，但對羣衆的爭取，效能還是很微，無疑的羣衆眼中對時代劇的本身，尚未加以認識，如其嚴格地說來，時代劇不能使羣衆提起興趣，一般文化的水準太低，固然有相當關係，而劇運工作者缺少靈活的手段，加以適當的運用，就是說，未能把高度的硬性內容的劇本，採取軟性的手法出之，譬如對話太多，動作太少，每每容易淪於冷場，容易使觀衆感覺於疲倦，以至給觀衆厭惡時代劇的可能，所以我們要爭取觀衆的第一條件下，擯棄以前呆板的作風，作爲推進馬華劇運的前哨。

……三……

提高藝術水準、戲劇爲綜合藝術，包括燈光，化裝，道具，效果，佈景……諸部門，一個劇本的演出，任何部門不能輕視，更無所謂孰輕孰重的分別，必須做到等量齊觀的地步。以前有些非職業劇團，多是忽促時間練習，燈光，效果……等，又多因簡就陋，倘使有良好的人材，這是十分可惜，我們對這點，希望於可能範圍，極力避免，以至於最低限度的限度或完全克服。

……四……

造成劇運的主流，我們成立了這個組織，自然要加強我們的機構，但是，我們不祇限於『獨善其身』，還得做到和其他職業劇團取得正確的意識的互通，使全馬各種幹戲劇的人們，瞭然於自已在這非常時期，應該肩負的任務，造成『國防第一』，浸入任何話劇素材中，將一切滑稽、神話式的神鬼、以及封建的渣滓，根本來個澄清，滙成一條劇運的主流。

主席還很客氣的說：「這僅是我們的希望，也就是我們實驗的開端，不過，我們今後的工作怎樣，請各位多多指教」。

……張……

曼大師見主席叫他報告小劇場的籌備經過，臉孔有點兒靦紅，臉紅是不能逃避這個責任，結果也說了，他說從「小劇場」由好幾個本地連同國內南來的愛好戲劇的青年籌備」，說到「現在劇員一共有三十多個，且有基本和特約劇員的分別，」再從他們「決定以後每一戲劇的演出，佈景服裝一切費用不得超過二百元，」轉入「打算在可能範圍內，用各種方言演出，使能達戲劇大衆化的地步，」最後是關於「活地獄」的事，他們這麼預定「活地獄」的演出，第一晚交由廣勞會委員會主辦，全場收入充賑濟國難民，第二三四就移作小劇場的經費。

……報……

告完了，夥計把米粉送了過來，在一致行動下，刹那間便如秋風之掃落葉，再來一回，却像風捲殘雲，大家拭一下油嘴，站起身來，便完結了似盛非盛的會。

「我們明天在新世界拼演，請列位到那兒參觀參觀，批批評評，」黃度當我們走了時，還這麼叮囑着。

如何可使流行病減少

本地衞生當局，注意調查流行病之結果，發現腸熱症流行頗多，正在設法使其減少，但查此項病症，其致起原因，雖有多種，然若病者平時注意腸胃之清潔，使大便常通，自可減少腸熱症之危險，星洲淸標太吉堂大藥行，製煉淸標通便水一種，氣味甘甜清香，性質和平，患便秘者，隨時服用，則明早起身，大便即能暢達通暢，不感痛苦，堪稱通便劑中之上乘，現聞該淸標通便水，即日出市，注意健康之士女，誠宜常時服用，且此水甘甜易啜，用治兒童便閉尤當，博得一般小朋友之歡迎也，又聞該藥行出品之淸標香生油（又名太吉油）一經面世，通便錠等藥品，實驗穩健，久爲僑胞所信任，流行極爲暢旺，該堂出品名藥，殊足爲減少流行病之一有力助手云，

鳴謝馬六甲明星慈善社

發出本年七，八，九三個月互助金八千九百一十九元正每人各領互助金五百二十四元六角四占謹此分誌　鳴謝於左：

先嚴李有瓊君不幸於本年七月二日逝世　貴社照章發交互助金五百二十四元六角四占承領之餘謹此鳴謝　領款人駐中國瓊州瓊東龍壽仙案園村李芳松謹啓　附啓：該項由馬六甲雞場街益泰號李有宣君代收及担保

先嚴吳士淡君不幸於本年七月三日逝世　貴社照章發交互助金五百二十四元六角四占承領之餘謹此鳴謝　領款人駐馬六甲峇樟二條二五石金墩號吳瑩德謹啓

先妣周桂娘不幸於本年七月四日逝世　貴社照章發交互助金五百二十四元六角四占承領之餘謹此鳴謝　領款人駐馬六甲野中吉隆大街門牌一百一二號翁友蘇謹啓

先嚴李玉筆君不幸於本年七月八日逝世　貴社照章發交互助金五百二十四元六角四占承領之餘謹此鳴謝　領款人駐馬六甲居里屯門牌二號李德水謹啓

先慈吳氏蘭娘不幸於本年七月八日逝世　貴社照章發交互助金五百二十四元六角四占承領之餘謹此鳴謝　領款人駐新加坡松柏街門牌十號歐寶娘謹啓

先室區亞愛不幸於本年七月十日逝世　貴社照章發交互助金五百二十四元六角四占承領之餘謹此鳴謝　領款人駐馬六甲雞場街門牌一四三號熊荻舟謹啓

先蔭謝達成君不幸於本年七月二十日逝世　貴社照章發交互助金五百二十四元六角四占承領之餘謹此鳴謝　領款人駐馬六甲文呀拿那門牌乙一乙號楊亞岸謹啓

先兄杞亞祥君不幸於本年七月廿九日逝世　貴社照章發交互助金伍百二十四元六角四占承領之餘謹此鳴謝　領款人駐馬六甲峇樟門牌三十二號紀學聯謹啓

先嚴俞南記君不幸於本年八月三日逝世　貴社照章發交互助金五百二十四元六角四占承領之餘謹此鳴謝　領款人駐馬六甲德務角三水部內俞丙芝謹啓

先嚴陳金龍君不幸於本年八月八日逝世　貴社照章發交互助金五百二十四元六角四占承領之餘謹此鳴謝　領款人駐馬六甲吉寧街門牌一零六號陳木亮謹啓

先嚴陳丹桂君不幸於本年八月十五日逝世　貴社照章發交互助金五百二十四元六角四占承領之餘謹此鳴謝　領款人駐馬六甲東家廳街門牌一八一號陳大汪謹啓

先姑母黃全娘不幸於本年八月廿五日逝世　貴社照章發交互助金五百二十四元六角四占承領之餘謹此鳴謝　領款人駐新加坡芽籠門牌一三六八號□春來謹啓

先叔李少梅女士不幸於本年九月一日逝世　貴社照章發交互助金五百二十四元六角四占承領之餘謹此鳴謝　領款人駐馬六甲觀音亭街門牌二十一號郭裕弟謹啓

先室陳梓娘不幸於本年九月七日逝世　貴社照章發交互助金五百二十四元六角四占承領之餘謹此鳴謝　領款人駐馬六甲三條半石門牌二八三八號林丁合謹啓

先慈吳絨娘不幸於本年九月十一日逝世　貴社照章發交互助金五百二十四元六角四占承領之餘謹此鳴謝　領款人駐馬六甲月里茂十四條石瑞成號林昭納謹啓

先嚴吳元君不幸於本年九月廿六日逝世　貴社照章發交互助金五百二十四元六角四占承領之餘謹此鳴謝　領款人駐馬六甲吻令命十三條半石瑞和興張□謹啓

先兄鄭高燦不幸於本年九月三十日逝世　貴社照章發交互助金五百二十四元六角四占承領之餘謹此鳴謝　領款人駐瓜拉挖門牌二九一號鄭春元謹啓

中華民國廿八年十一月廿一日

鳴謝星洲保生堂長生會

敬啓者先母余氏閑娘不幸于上月在祖國原籍身故頃蒙保生堂長生會依章撥享香儀聯軸費　承領之下無任感激謹刊數言以伸謝悃

中華民國廿八年十一月廿二日

棘人　蔡應來啓

源成興股東徐烈紀 事業失敗尋短見

屍體發現于巫人墓場間 遺書自述厭世原因甚詳

本月十五日，離坡六英里許之巫人墓場內樹上，有一翳髮斑白老翁吊斃於其間，事經該場司閽人發覺後，即據情報警，屍由警差移入醫院解剖存案，事經警方調查之下，乃覺悉死者家屬所在，遂於昨日召其家屬至驗屍庭審問，案啓訊時，首由當日發現死者之屍之巫籍司閽出庭供述當日情形，繼由死者之遺妻陳月英出庭作証，案中死者係伊之丈夫，姓徐名烈紀，現年六十四歲，向居於惹布基門牌第四十八號屋，爲本坡源成興股東，先後經商失敗數次，失業達四載之久，死者原於本月十四日離家外出，一去不回，但在死者褲袋下曾搜出遺書一封，長數千言，遺書內灑述厭世原因，伊曾至警局將死者之衣服鞋襪指認，結果認出確係死者之遺物無異云，案經驗屍官鞫訊之下，乃宣判死者確係自殺而死，與人無尤。

海面浮屍 原因不明

粵籍傭婦陳容弟現年廿七，受傭於巴詩班讓門牌第一零八號屋歐人森氏家中，月薪十八元，本月間，傭婦陳勳忽告有異，自言自語，哭哭無定，衣服凌亂，在本月十一日，因傭主不可再忍，遂將伊辭退，伊被辭後，即奔往警局投報，謂遭傭主毆打及驅逐，警方據報後，即徙中調查其事，但發覺傭婦面上[illegible]無傷痕，即爭速代爲料理，傭婦離開警局後，即不知何往，但在十二日，伊屍首乃在巴詩班讓區八英里許之西岸海中發現，案於昨日在官包特氏以傭婦之屍係發現於海中，但傭婦生前因何入海則不明，乃宣判死者係發現死於海中，原因不明云。

出境潛回 押候究辦

粵籍老婦李亞年逢五旬，衣履華麗，外貌似係富貴榮華老太太，惟昨忽然愁眉被拘控於警三庭，案指控其於一九三六年六月十六日，經被當地政府驅逐出境，而未得當局特別批准，即擅自潛回本坡之罪，因案情仍須待查，過堂後乃由法庭警吏向法官要求將案展期再訊，以待細查，結果經法官批准後，案遂被展期至廿八日再訊，因案情嚴重，被告則被飭命押還拘留所收押，不准具保釋出。

持械恐嚇 不准具保

昨日警庭中，有一粵籍少年曾德成，遭警方提控，案指控其於本月十九日上午九時許，在本坡巴詩班讓區，曾持械向一粵籍少婦黎珍恐嚇，欲將伊置諸死地之罪，因案情仍須待查，過堂後乃由法官諭命展期一週再訊，因被告疑係另案件所需要之被告，乃由警方向法官要求將被告押交警方收押廿四小時以待調查其中眞相，結果法官批准警方所請，被告遂被判交警方收押廿四小時以待詳查，暫時不准具保出外。

兩宗意外

少婦燙傷

潮籍少婦曾淑吟，住皇家山腳第七十七號屋，昨日下午五時許，當在廚下備晚餐，一時不愼，竟將盛滿豬肉湯之鍋傾倒，身被熱湯所淋傷，痛苦難堪，嗣由人代召救傷車將伊迺入中央醫院救治，查傷者非傷及要害，可無性命之虞。

警差昏倒

昨日下午五時許，本坡烏節律區警局內第三五七號印警，忽遭蜂釘傷，因毒氣攻心，昏倒警局內，上級警官發覺後，即電召救傷車前往將其載入中央醫院救治。

魚商公益所 常務會議

本坡新巴剎魚商公益所，昨晚該所開第十八次常務會議，到廿餘家商號代表，主席王奕發，主席致詞，紀錄柯兆棠，宣讀上期議案紀錄，衆認無誤，主席即簽名，茲將議決事項列左：

一二略，三、校港二華學校建校籌款及祖華學校演劇籌款，從來劇券，表決每校由本所購劇券十元。四、澄海會館來函商借本所爲該會籌備處，表決復函允許。五、臨時動議從略。

體育消息

工商校友海上遊

本坡工商校友會體育股，定本月廿六日舉辦第三次野餐會，地點假武吉知馬律廊十八個石李準炎君漁場，并擬定向李君商借小艇，以作海上遊。

青年口琴野餐會

青年口琴會，爲聯絡會友感情，擬行集團生活，日前赴烏嶼舉行會友聯誼會，會友及來賓共二百餘人，分乘摩多兩隻、大舢一隻，破浪前往，抵達目的地，舉行儀式後，野餐開始，二百張嘴同時動車，一時狼吞虎嚥、肚子裝飽，如七十餘健游泳好漢，如生龍活虎，攪向烏嶼白浪滔天，險些嚇煞龍王胆，游泳比賽畢，已下午四時矣，因過四時三十分輪船未能進口，遊藝節目變改於船上舉行，中以陳彥如女士獨唱長城謠，張碧鑾獨唱墓寒衣，張兆昌先生又來一套表情獨腳戲「抗戰勝利」最受歡迎，最後全體合唱「義勇軍進行曲」，一時救亡歌聲，彌滿星洲，返抵星島，時已五句鐘云云。

端蒙美專籃球戰

本坡端蒙校友會體育部籃球隊，昨晚承本坡南洋美術專門學校籃球隊邀作友誼賽，時間一屆，兩方即始角逐，一來一往，上半場爲十一比六，美專佔先，檸檬過後，易地再戰，端友健兒，努力攻守，以三十比二十一報復，結果以四十一比三十七，端友勝利。

益友化育網球賽

本坡益智校友網球隊，於本月十九日，承化育網球隊邀約，假座益智健場作友誼比賽，益智隊乃最近始成立者，隊員多屬青年，堪稱爲後起之秀，而化育隊亦爲加冷區一支頗有名之隊伍，時距既屆，公證人銀笛一鳴，戰情遂告開始，首場益隊以廿一比十八佔先，其次各場，雙方互有勝敗，戰況極爲激烈，頭來腳去，雙方表演極見出色，尤以益隊張開榮君表演之尖銳絕技，博得觀衆掌聲不少，作戰結果，益隊終以藝勝一籌，以三比二之成績戰勝化育云。

青年勵志社 將增辦女子夜校

蔡漢亮每月加捐經費卅元

本坡青年勵志社，爲便利一般失學青年就讀起見，於本歲下學期，特開辦義務補習夜學，校址假愛同學校，就讀學生達一百數十名，茲悉，該社近復擬增辦女子夜校，地點已商假此間崇福女校，該社義務教育委員會，經定明晚八時，召開會議，商討進行云，又悉，該社社友蔡漢亮君，熱誠愛護，特自本年十一月至明年十一月止，此一年內，每月加捐助款三十元，以充經費，殊爲可佩，勵志社已去函鳴謝矣。

晚晴園面目煥新

華僑俱樂部捐傢私三百餘元

南洋革命遺跡「晚晴園」乃孫總理創辦同盟會機關，復興民族，厥力偉大，茲經中央飭令重新修葺，永垂紀念，查該園現修理竣工，並經駐星總領館設計各部傢私，請熱心僑胞報効，本坡華僑俱樂部同人深具同情，乃即報効該園戊字陳列總理遺像堂全副傢私，價值三百一十四元，由郭新捐百元，黃義華、符兆光、翁德盛等君各捐五十元，林邦彥、王吉士君各捐二十元，陳明琛十四元，韓瑞雲十元云云。

教育消息

樹人學校 董事改選

本坡樹人學校董事部，以董事長林子明來函辭職，特於昨日下午四時，召開會議，主席林子明，紀錄林楚湘，首由主席起云，本人前蒙諸位舉爲董事長，惟因事務紛繁，時去外埠，加諸精力不佳，恐慢而遂發展，故特函辭職云，經衆力挽不就後，遂進行改選，用票選方法，票選結果，李偉南君當選爲正董事長，李君原辭副董事長一職，重行票選，結果，楊文君當選，林子明君則仍董事，至五時半乃散會云。

黎明學校 擴充校務

本坡後港七條石黎明學校，自本年秋間成立以來，由教職員合作苦幹，維持該區僑界之同情，近該校爲謀校務發展起見，特改爲公立，並徵求熱心教育僑領爲董事，於昨晚在該校校務處舉行第一次董事會議，出席廿餘人，主席蔡謙德，紀錄陳振翔，由校長報告狀況，致詞畢，繼議決要案如下：一、公推蔡謙德陳福全爲正副董事長，陳子草楊茂發爲正副財政，莊正良，薛迺爲中西文文牘，陳大明爲查賬，二、本校明年度現雖未開始招生，而自動前來報名之新生已達四十餘名，預計明春學生至少當在一百五十名以上，故各種校具均應添置，議決添購單王書桌一百副，大號風琴一架，暨其他校具圖書多種，預算需款四百餘元，除當場由到會校董認捐二百餘元外，擬向其他董事徵求云。

婚姻趣案

新娘嬌裝艷服 原來腳爛手曲

閩籍老嫗張寶，年將入木，向居於距坡四英里許後港區，業操菜種及蓄牧爲業，數十載勤儉刻苦，乃成小康之家，膝下僅有一子，現年已屆弱冠，老嫗以男大當婚，遂於今年春間，四出托媒代覓賢能媳婦，爲子完婚，以了向平之願，直至本年四月間，乃有媒妁介紹本坡加東區陳姓小家碧玉，謂爲適合，事經老嫗求神問卜，認爲適合後，乃約陳相看，雙方家長照約履行，老嫗於親睹陳家小姐後，以小姐生得如花似玉，

驚爲天人

遂認有此美貌女子爲媳婦，當可以滿足，多磋商後，乃以一百六十元送交女家爲聘金，並選良辰吉日，以便迎娶，光陰如矢，轉瞬吉日良辰已屆，老嫗家中張燈結彩，鑼鼓喧天，嘉賓滿座，在音樂悠揚中，新娘乃由媒妁引路而至，新娘入門時，雖係塗脂抹粉，嬌裝艷服，但面目已異，判若兩人，因此老嫗母子遂生疑竇，乃詳細將新娘面目察視，結果發現新娘腳爛，「手」曲，仍染有

伯牛惡疾

老嫗發覺後，乃斷定女家必有以桃代李之事，遂即將新娘送回女家，且謂女家竟置之不理，結果雙方由親家變成冤家，前往女家交涉，但女家竟謂女已出嫁，當無送回之理，老嫗以所娶非人，而聘金亦不能索回，於憤怒之下，即據情向警方投報，並請求代爲判斷，警方據報後，首先將醜新娘扣留，送入醫院勘驗，結果驗出醜新娘確係染有伯牛惡疾，遂將伊送入

瘋人醫院

發落，事於警方調查之下，以負責辦理此宗婚事人陳豆，將有惡疾女子出嫁，以圖百六十元之禮金，似有行騙之嫌，遂於本月一日，以行騙罪將陳豆拘控於警三庭，案情仍須待查，過堂後由法官諭命將案展期，以待查訊，陳豆則被責命以二百元具保外出，案經檢察司查之下，認案中證據不足，遂自動將案註銷不究，案於昨日在法庭提出過堂時，法官於接得檢察司之諭命後，乃宣判陳豆免罪省釋，一宗離奇荒怪之婚姻案件，遂由此結束。

拍賣新加坡永久呀蘭貴重地產通告

茲定於一九卅九年十一月廿七日禮拜一下午二點卅分在本坡里亞美打街九號A（二樓）本拍賣館公開拍賣下列新加坡永久呀蘭貴重地產

第一宗：空地坐落於加士溪冷律 Cusraden Road（近烏節律）面積爲二萬六千二百七十八方尺

第二宗：巴也黎峇律門牌三百七十一號佔地面積爲九英畝一律卅六・七桿又空地坐落於紹律 Shaw Road. 面積爲八萬三千四百零四方尺及三千七百零三方尺

第三宗：實籠岡律門牌四百五十號（近必珍律 Petain Rd）（面積爲一千六百六十九方尺每月屋租四十五元

律師：愛倫及忌烈希爾

備有詳細章程及圖樣請向本館索閱

莊慶利有限公司拍賣館披露

一九三九年十一月二十日

百昌堂 珠珀猴棗散

敬告知交

啟者：卉秧先生（名號光悟）少年經商，仰慕孫公，始終追隨，苦心行仕十餘載如一日，化僑島僑增數十所學校，數百人脫劫者甚多，有汪氏空投發起籌賑祖國難民委員會，結婚有可觀，先生熱心愛護，何期天不假年，竟於十月初九日下午七時，病逝新加坡內，上公享壽六十有四，遺下兒孫，可謂福壽全人，痛惜之餘，爰遵先生擇定十月十六日上午十時，即新曆十一月廿六日星期日出殯，凡屬知交，屆時務祈參加執紼以表哀忱爲荷

卓明楷　施丕榮　梁文淵　陳新炮　陳天乞　陳徐忠
陳文大　吳尊梓　劉發　倪增知　陳仙基　全啓

中華民國廿八年十一月廿二日

腸熱霍亂特効良藥

鄭安之 快靈丹

萬靈聖藥　止痛退熱　去濕消滯　最快最靈　標準老牌

改換新裝　藥力更偉

逢痛即止　逢熱即退　化痰定驚　去濕消滯　老少均宜　男女合用　如不應効　原銀奉回

安芬氏半日消　外科香膏

● 茄楠精　止痛散

各埠藥店均有代售

英荷暹總經理恆豐利公司

石叻道拉實街五十五號

本室理髮優點 向社會貢獻

一・工作：能人所不能

二・佈置：適合近代化

三・招待：令君等滿意

星洲牛車水戲院街新光公司　小坡毛結街新國民合記　敬啓

中華土產公司

嬰兒保赤散

此散貴重不損臟腑不傷元氣專治小兒百病如神效驗之速久蒙僑胞信仰如患急熱驚風痰嗝發熱疳積瀉痢肚大項細諸症俱由食水寒熱四因照單服後痰結於胃吐出而愈病凝於腹瀉除而痊彼時或有不適安寐小時恢復活潑如常居家當存而備用遇病服之立效

總批發處在星洲水仙門大馬路五層樓酒店側二號

經售　北平同仁堂

各種多年經驗藥品　另有藥目單函索郵奉

新嘉坡華僑籌賑祖國難民大會委員會

本年第卅四次（即十一月份第二次）匯款佈告

本會於本日由本坡中國銀行匯十一月份第二次常月捐義款星幣二萬五千元，自本年起共卅四次匯國幣六百五十七萬元又星幣三十七萬三千三百七十五元正，此佈

中華民國廿八年十一月廿二日

眼病良藥

一滴靈

主治　風熱眼病　一切目疾

各埠藥店　總代理　星洲南興藥局

新世界
亞洲最偉大富麗舞宮
冷氣新舞廳
聘天皇巨星下海伴舞
杜鵑　黃梅芳　蘇薇　胡瑛　冰
今晚節目
光華：古裝花旦　中山：滑稽　中央：馬介甫　日光：燕娥幻術團　京劇：藝云太子走國　粵劇：游底撈材　瓊劇：賓事名劇
上海銀月歌舞團　表演新穎舞姿
花亭：馬來土人舞

中山
今晚公映　上下二場
復辛公司香艷風流緊張熱烈詼諧偉大結構
MEN ARE SUCH FOOLS
男兒怪性
偉大男性 溫毛利斯　美麗女星 佩茜拉蘭　雙星合演　不朽傑作
●色不迷人人自迷！
●莫怪女人怪自己！
▲三個尖頭鰻！
▲一件潑辣貨！

翠英戲院　丹容巴葛・電話三二二一
今晚公映　上下兩場
二十世紀霍士出品香艷浪漫寫情巨片
The Baroness And The Butler
宰主與侍者
絕技巨星 威廉鮑維路　紅艷女角 安娜倍拉　雙星主演
●床頭侍候極週至，池畔拭足盡溫存。
●眼波頻送魂搖蕩，眉語能通思念深。

娛樂大戲院　冷氣設備　爽快清涼
◀今天正式獻映日夜四場▶
十一時正・三時一刻・六時一刻・九時一刻
新華公司歷史古裝香艷宮闈巨製
武則天
影業巨子 張善琨 監製
影壇紅星古裝美人 顧蘭君 [illegible]傑作
△中國歷史上唯一女皇
△五千餘年來人間尤物
君臨萬姓　統治四方
更衣入侍　穢亂春宮
◇性非和順，昔充太宗下陳
◇地實寒微，嘗以更衣入侍

後宮面首三千人・男皇帝無此艷福

皇宮戲院 PALACE THEATRE　余東旋街・電話二三八四
明天公映
大光戲院 GRAND THEATRE　新世界內・電話六一七二
●金城公司全部風流綺艷粵語歌唱喜劇●
金生挑盒
新馬師曾・梁雪霏・馬金娘・領銜主演
●梁雪霏身嫣肉貴下嫁妹仔釘奇中之奇。
●馬金娘先苦後甜許配窮狀元巧之又巧。
●新馬師曾扮妹仔會千金小姐潮到引死人。
◇有爪蟹蜞激動深閨女
◇三百兩銀情勵窮狀元
粵東著名舞台劇改編
鬼的事蹟　**古墓冤魂**　外埠映期已定　今天最後一天

影評

●武則天●

小恩

這一個歷史上，劃過一條反抗傳統的痕跡的，聰明的女性，實在是電影的很好的素材。關於武則天當然很少人不熟悉她，而她給我們的印象是機巧與荒淫的人物，一般都忽視了她的才能，與她的胸襟。在「武則天」這部影片裏，編劇者柯靈先生，他用了進步的眼光，把武則天所被人淹沒了的所在，揭示出來。所以即使一般歷史對武則天的記載，曾經使你留下一個惡劣的印象，在這部影片裏，會使你改變一點憎惡的觀念，對她在因事業而爭取，留下的黑點，予以若干的同情。

不過武則天的一生，實在是充滿了傳奇性，而影片的長度是有限制的，所以編劇者必須能把握主要的線索，淘汰次要的故事。柯靈先生在這一點是做到了的，他將武則天的故事，劃為三個時期，入宮後的爭寵，得寵後的奪權與施展她的政治才能，和老年時的極端的享受，昭示了她後日的沒落。這包括了武則天主要的事蹟，而予以嚴肅的見解，不流入一般庸俗的劇作者，把重心傾向於武則天荒淫的渲染，這是異常可嘉的。

這一部影片，做到了偉大的一面，對於場面的構製，是非常瑰麗的，但因為過度重視於這些，了幾大部份的戲全進行於宮殿內，倘使外景能增多的話，一般當然能較活潑。導演的手腕，他尚是不斷地把人物的性格展示在銀幕上，性格高潮的處理，極見有力。顧蘭君的武則天，她的演技是深深地把握了，媚，毒，堅定，及以後老年時幻滅的情緒的，殷秀岑對於高宗那一份庸碌的性格，也演得很好。這是一部很值得看的國產影片。

娛樂

初戀之話

◁櫻榕▷

戀愛像一朵鮮艷的玫瑰花，初戀尤如鑲嵌在手里的麥餅。這每一個人都會承認的吧？只要嘗過戀愛滋味的人。

・・・真的，戀愛，這是個多麼美麗的名詞呵！兩顆熱烘烘的心融化着，跳躍着，而互混合着打成一片了，兩顆心而變成了一顆，男的挽着了女的；而踏上了一條同一的道路，這是一件多麼幸福的事呵！

戀愛，由友誼而達到了戀愛，男與女的愛的序幕揭開，戀愛的最初開始，我們就給它一個稱呼叫做「初戀」！「初戀」這一個多美麗的名詞呵！

當男的喜歡女的，而女的也看中了男的，互相來往，互相追求，於是，漸漸地由友誼而踏上了戀愛的道路，由普通友誼的感情而發生了一種更加深切的愛與同情，於是，戀愛便開始了，這樣，便是在初戀中了。

顯然的，剛才已經說過：「戀愛像一朵玫瑰花，初戀尤如鑲嵌在千里的麥餅」，所以，在一般人的心目：初戀總是比較甜蜜的。

你想：只要你是個稍爲有情感的人，你認識了一個男的，或者你認識了一個女的，大家性格相同，意志投合，於是漸漸地彼此都在無形中生長了一種愛戀的心，經過了友誼，便在初戀中，那時，兩顆熱烘烘的心配合着；由變成了一顆互相携着手走上了同一的道路，這種滋味不管是換不着的！

據曾經結過了婚的而已做了爸爸的朋友告訴我，在初戀期中的生活，是比一切生活都幸福的，不管你有着怎樣高的地位，不怕你有多量的財富，不管你有着怎樣好的智慧，不理你有的怎樣雄厚的勢力，但，你只是刻板地生活着，而不願伸張進戀愛圈里去摸索，那麼是寧自上帝給你的一生，戀愛的甜蜜，初戀的滋味：連你也夢中也找不到的。

真的，你不妨想想：當你是一個男的，而認識了一個女的，或者你是一個女的，而認識了一個男的，在某一種場合中，上帝使一雙性格思想投合的男女認識了，而好意地播散了幸福的種子在你們身上，那時，難道你們真會擯棄了上帝的好意嗎？我以爲，一定是不會的，除非他或她是有着某種缺陷吧！這樣的，神聖而神秘的初戀便開始了，男的約了女的，或女的約了男的，在那芬香的花香，在某一個地方相會，而互吐露了那心的積鬱，喁喁私語，由愛慕而同情而至於一個長久的親吻，那是一個多幸福的事情哩！

約一個愛人的約，男的與女的經過同意，而指定一個同一的時間與地點的約會，那也是一件多麼值得令人回味的事情，呵！當黃昏來後，在溫柔和的夜的懷抱里，男的與女的那懷着一顆款悅的心，對着女子把自己經過一番的打扮，於是，便依着時間而到那約定的地點去，那時，那種心情，真是不去親身嘗試是摸不到的。

但，上帝賜予人們幸福，同時，也一樣地賜予人們痛苦，在愛河里的人們呵！你們想保持戀愛的甜蜜，你們想永久地維持着神聖的愛情而達到白頭偕老嗎？那麼，記住，最要緊的便是誠實，還記得嗎？馬國亮先生在一書册裏說過：「愛情是誠實，愛情是要一加一是二那麼誠實的」，不然，你們只有苦惱，而走上了失戀的路；而自己去毀壞自己的愛情的。

真的，不要說到愛情，愛情根本就是超過了友誼，就是人類最純潔的情感的表現，就是雙方的同情與相愛，你既對那神聖的愛情已經不誠實了，那麼，你還配稱爲一個人嗎？你還想走到幸福的園地里去嗎？

又是馬國亮先生曾經說過：愛河中的青年男女們：「愛情只是愛情，愛情不能滲進了別的東西，物質嗎？虛榮嗎？不一口勞一！」，這句話是多麼美麗呵！這可說是愛河里的人們的金科玉律。

戀愛像一朵鮮艷的玫瑰花，初戀尤如鑲嵌在手里的麥餅，青年男女呵！請在光與熱里去尋求你們的愛吧！不過，請牢記住馬國亮先生的話：愛情不能滲進了別的東西，物質嗎？虛榮嗎？不一口勞一！

「記蘇」讀後感

亞芳

昨日讀本報街客君「記蘇」之作，以其眞情流露，讀之不禁深有所感，爰歌如章，名曰讀後：

買伊宅去慢無家，寒雨蕭蕭自煮茶；
行過長街擲燈影，樓中有女美如花。
從來家破可成家，疑過何妨亦當茶；
況是曠夫兼怨女，論成亦係並頭花。
男婚有室女須家，此語原如飯與茶；
盼盼方時休錯過，莫教春去始尋花。
傾城何處不宜家，共挽胝車共品茶；
歸去錢塘江上住，門前香種萬梅花。

我的跳舞生活

離散之夕（上）

我照預定的日期提前三星期離開W城，準備沿多瑙河到B城去，不過直到行前兩日，我才決定把這個消息告訴S小姐，當時她呆了一下，她說：「方先生，你從前不是說過還有一個月的勾留，現在爲什麼忽然又要變卦？」

「因爲R城的一位朋友屢次來信催約，我曾經答應了他，所以不該失信！」我的回答自然相當含糊，她看了我一眼，低頭不語，大家沉默了十幾分鐘。

「那麼，已經決定了行期？」

「後天晚上十二時的一班車」

「你什麼時候再到W城來？」

「明年春假」，我說出後，自己覺得非撒謊，于是趕快加上一句：「最少，我希望能夠做得到」。

這是有一天下午我們在公園散步時的談話。

到了動身的一晚，我特地約了S小姐跳舞去，當我們跳着的時候，S小姐憂形於色，緊緊地捏着我的左手，我們兩個人都怕談起離別的事情，她不時大[illegible]的態度完全消失了，她跳華爾森舞好像發瘋了似的，旋風式的速率我幾乎無法跟得上，等到跳探戈舞時，她又是一脈柔情，恰似小鳥依人，誰想得到，這是一位天眞少女的姿態！至于我呢，當時百感交集，百枝叢生，校亦弄到探戈音樂響時我簡直不會起來請她跳舞：

（十五）

王道以外

五・遊魂無鄉念家山

（華元）

兩句，謂「魂依故壘傳千里，心念家山哭一春」，謂日間係受關長之邀，赴其營中共度春節，適幾則因酒興未闌，撥迎而欲酒，一面看燈，一面又眺將至，故特來石上，一時復舉首四顧，以覓彼之酒伴，並邀彼堂弟一齊入席，而彼堂兄弟視之石上，則所謂看者，不過青蛙蟾蜍，所謂酒者則不過芭蕉葉上殘滴露水而已，時彼堂兄弟已知其中魔，乃旋呼喚多人，共同強制彼之歸家，並以冷水淋之，誰不料方到門前，彼忽舉身世，以潮南口音，訴其地，遠華則號啕大哭，以遊魂無歸，逢此佳節，思親念事，無限悲哀，素蘊心頭，故時於今早，隨拳師共飲，藉以消遣歲月，何期酒興正濃，忽被吾人所破，以致敗興，愁念復生云云，如是擾攘，直至漏盡更殘，猶未畢事，間有好事者，詢彼家鄉風景，風土人情，及所問各事，亦均一一能答，叩其近況，則念其近作，假不勝其哀感者，時又有人問彼，何不歸家，彼則云，一無牒文，二無路費，欲歸不得，未幾作乞憐狀，謂如能代開僧尼，具牒文，及給予冥鏹三百兩者，彼即當離此返潮，高情厚誼，感激靡已云，時拳師之家人，急欲東之速去，故即託人寫一路票，有如護照者，蓋上寺廟之印後，與三百兩冥錠一齊焚燬，當火燄熊熊之際，彼則向衆叩謝之餘，並自語拳師曰，「拳師！拳師，承作寂寥，復蒙厚賜，芬無以爲報，唯有一言奉贈，即三年之內，臨夜勿飲，臨水須避，如此永記，則雖無富貴逼人來，天倫之樂，仍可長相享受也」言畢，則見一陣旋風，挾紙灰以飛，而拳師亦已恍然而悟，大呼惡鬼不置，迨後一年，拳師亦竟以午後夜歸溺斃於水圳焉。

哥倫比亞賦情鉅片
咖啡西施
威文陶格拉斯　瓊勃朗黛兒　主演

'GOOD GIRLS GO TO PARIS'
眞眞假假的戀愛把戲

CAPITOL THEATRE
首都大戲院
大馬路水仙門

●今天公映●
三時一刻　六時一刻　九時一刻
綠林英雄
雷電華英俠戀情鉅片
●偷香竊玉　●風流自賞　●贏錢獲財　●賭運亨通
"THE GIRL AND THE GAMBLER"

歡迎已久之
巴黎照像
新的作風　新的貢獻
活動攝影場　佈景盡新穎
△新的建設：
△歡迎參觀
△歡迎上鏡
▲地址：星洲牛車水大馬路　電話七四二五
檳城檳榔律吊橋頭

●今晚開演●
●票價　一角　二角　三角　四角　五角
光華　小坡大馬路　上場：七點一刻　下場：九點一刻
東方　大坡二馬路　上場：七點半　下場：九點半
●新華出品全部古裝武俠鉅片●
影壇紅星 顧蘭君 繼「貂蟬」後大傑作
十三妹獨破能仁寺
驚險！恐怖！俠義！激鬥！
▲寶刀飛起，淫僧喪命！
▲神彈落處，奸徒失魄！
新華出品　神史鉅片
顧蘭君　金燄　主演
武松與潘金蓮
▲景陽崗武松打虎！
▲獅子樓英雄誅霸！
武松心似鐵！
金蓮情如蜜！

德對羅貿易談判失敗
蘇聯經濟使團未再向德國定貨
德將波佔地一部歸還斯洛伐克

（布加勒斯特二十一日路透社電）羅馬尼亞與德國代表，談判貿易問題四小時，卒告失敗，德國要求[illegible]一由每馬克值四一，五萊伊貶值至六十萊伊，羅方拒絕後，又提議羅國以物[illegible]價出售，對於羅國煤油價格尤表示不滿云。

（莫斯科廿一日路透社電）據柏林電訊稱，蘇俄赴德經濟考察團之領袖[illegible]數人，已起程返莫斯科，向蘇俄政府報告雙方談判之進展情形，該電訊又謂，此次談判結果，蘇俄方面未向德國定貨云。

（柏林廿一日[illegible]社電）德國通訊社所發表之消息稱，德[illegible]與斯洛伐克駐德公使已簽訂一協定，在此協定規定下，於一九二〇年與一九二四年及一九三八年被波蘭佔領之斯洛伐克領土，將重行歸還斯洛伐克云。

英購美鉅量碎鐵
七十五萬噸三個月運完

（紐約廿一日路透社電）據商務論壇報消息，英國與美國所談商，購買美國七十五萬噸碎鐵，於三個月內運輸完畢之事，現已完成，此為歷史上此種貨物單批交易之最大額，該批貨物之總價值約一千五百萬美金云。

菲政府成立紀念
奎松總統發表演說時
對獨立問題避而不談

（中央社馬尼拉[illegible]電）十[illegible]日為菲律賓政府成立四週年紀念，菲政府特舉行閱兵儀式，菲總統奎松發表演說，謂菲律賓之前途如何，尚以[illegible]島之商業，大半由中國人及日本人之手中，菲人應急起直追，將菲島之商務，由菲律賓人接收，惟菲政府並無剝奪外僑在菲商業之意云云，當時，參加閱兵者，有菲陸軍、憲兵二千人，後備軍及軍校學生五千人，而觀禮者亦有三萬人，又副總統奧斯敏納氏亦發表講演，稱菲律賓對於獨立之前途，必需[illegible]件之[illegible]定，[illegible]獨立[illegible]，已[illegible]，[illegible]人民公意[illegible]，但對於菲島之[illegible]問題，則避而不談，[illegible]，菲向[illegible]努力

英土軍事會商畢
日內討論經濟金融問題

（倫敦廿一日路透社電）土耳其之陸軍總司令與英[illegible]將軍至英國，與英當局商議軍事問題，（見十月三日電）現經完畢，今日已離倫敦，據訊，此項談判，其結果極為成功。另一土耳其使節團，預料將於數日內抵倫敦，與英當局討論經濟與金融各問題云。

英拘留所德俘虜
續有四名脫逃出

（倫敦廿一日路透社電）一日前有三個德國俘虜，由蘇格蘭一拘留營中脫逃，昨日又有四個德國俘虜，由同[illegible]拘留營中脫逃，彼等乃於午夜十二時至清晨三時之間，逃避哨兵之耳目，而[illegible]過[illegible]礙物者，該拘留所在區，對於拘留之人，乃使之居住於木料建築之小屋中云。

（倫敦二十一日路透社電）前日電訊所稱，自一兩德國潛水艇青年俘虜，由英國拘留營中逃[illegible]事，係藏匿於離該拘留營數英里之樹林中，已被英國警察所尋獲。

蘇倭間初步折衝
談判舉行地點尚未決定
對華態度關係前途重大

（[illegible]廿一日[illegible]電）外長莫洛托夫與始通商[illegible]日本大使東鄉會晤，[illegible]條約交涉日下[illegible]於交換意見，僅為初步工作，商會議將於何處舉行，尚未決定，蘇方主張在莫斯科，日方則主張在東京，蘇日過[illegible]日前尚無重大意義，亦未必有何程度之擴大，蘇俄方面始終在西部有何行動，故感覺與日本調整政治關係之需要，此種會談之成否，將視蘇俄對華之態度何如云。

倭機殘骸
全部運抵蓉

（中央社成都電）本月四日被我神勇空軍擊落之日機，其墜落簡陽之一殘骸，早運抵者，為[illegible]中江縣境之[illegible]機殘骸，十四日亦全部運蓉，定十六日公開展覽，據該機係三菱出品，昭和十四年四月十八日出廠，機上有[illegible]砲一門，機槍五挺，及其他另件甚多。

德在波蘭
設特別法庭
鎮壓反動派

（柏林廿一日路透社電）據德方通訊社之克拉哥電訊稱，德方已在波蘭各重要城市，設立特別法庭，以審訊一般被控犯有[illegible]罪及煽動民衆之犯人云。

德捕殺捷人百餘
布拉格城戒嚴令仍未撤消
希特勒從事肅清皇室貴族

（巴黎廿一日路透社電）據布拉格無線電台消息，最近發生騷亂後所頒佈所有公共場所須關閉之命令，現已撤消，然戒嚴令仍爲有效，據最近波希米亞洩露出之消息稱，捷當局槍決者，約有一百二十人。

（美聯社倫敦電）「每日先驅報」稱，希特勒現正從事肅清皇室，殺戮與擁護者，希氏得悉保皇黨將在波史譚舉行示威後，即警告皇太子同爾不勒脫，囑彼勿出家門，以免「不快」，霍亨索倫皇族之各親王因此聯名致書希特勒，內中提及皇室之服軍役者，共有廿二人，陣亡者有奧斯加親王一人，但謂皇族之族長若受此待遇，則彼等不能爲政府服務矣，希特勒爲此特召見波史譚警局局長維德爾，要求親自報告「皇室之陰謀」，但維德爾之報告顯然不能滿意，五三日後維德爾之死訊，即在新聞紙上宣佈，希特勒隨下令密探搜查皇太子與各親王之家，次日皇太子之死訊即突然傳出，，亨索倫皇族與其友人，均爲嫌疑犯云。

德捕捷學生
總數八千人

（亞姆斯特丹廿一日路透社電）據一可靠之捷克目擊者告斯洛伐克京城通訊者稱，本月十七日捷克京城布拉格方面，至少有一百廿四個捷克人被槍決，據云其中有九人，並親赴攻擊當局之任何[illegible]，僅因爲[illegible]布拉格大學學生，[illegible]，據稱，日下布拉格方面之民氣，乃爲沮喪與無援，而憤激與反抗[illegible]緒中，以堅決心，決暫時維持紀律，以避免發生再度之流血慘案，十一月十五日一夜中，德國秘密警察共逮捕學生八千人，秘密警察曾依照德國警察事前所準備之名單捕人，而此等被釋放者皆曾受慘忍虐待之偶痕，各該院學校之被封閉，致不得不將病人送往他處云。

西北設喇嘛教學會
促進漢藏文化關係

（西安廿一日中央社電）蒙藏文化關係行將進一步之進展，我國西北之[illegible]寺加[illegible]地區[illegible]喇嘛教研究會，以使西陲兩方之喇嘛研究是項宗教，蔣[illegible]對此舉極其贊助，[illegible]五六元爲經費，西北各方喇嘛贊助者亦多，故該研究會可望於不久告成，是種會尚爲西藏[illegible]藏之第一個。

楊應堪義不從賊
敵代汪爪牙出頭

（中央社重慶電）滬訊，黨國元老楊庶堪，前因病在滬療養，楊均子福，以環境惡劣，已於日前秘密赴港，即將轉赴川中，最近汪逆一派拉攏威脅，楊氏斥論，此後將常居川中，為黨國効命云。又一訊上海專訊，汪特務隊十六人被拘禁於英兵營後，日方提出反對，要求英方釋放。

西康醫士
請纓抗敵
不願落後

（中央社康定電）西康廬山縣醫士夏遠渠、劉烈華、李華、樂忠、張諫等八名，乃於日前留雲南方工作，不願久後請該醫士等抗日熱，當局以嘉尚，遂傳令嘉獎，即可將新兵員等姓名劉送，第一批格補充訓練處，請予錄貨，權用，並該動員入伍以[illegible]。

十分鐘前頭痛欲裂
十分鐘後笑逐顏開
皆鐘標頭痛散之功也

鐘標頭痛散

本散爲新發明之併合治療製劑　具有標本兼治之特效　凡患頭痛　關節炎　風濕骨痛　坐骨神經痛　風火牙痛　四肢酸痛瘧疾　以及一切熱症　皆可適用本散以療治之　且奏效神速　而毫不損及心臟　亦無習慣成癮之虞　故堪稱爲萬試萬靈有利無弊之止痛聖藥

良藥一包　頭痛立治　凡各痛症　療效兼施　性既純正　功尤神奇

鐘標通便錠

未用錠之前　便閉胃呆奄奄沉睡

已用錠之後　精神清爽天真可愛

我很愛用鐘標通便錠　因爲牠能使我大便常通精神愉快

本錠功能潤腸通便　每用一粒　冷水浸濕　納入肛門　即能發揮其導下之功　使久結之燥糞　暢然滑下　用之既免服藥之苦　又無腸痾腹痛之患　而對於體質較弱不敢服用瀉劑　尤其小童不慣服藥者　用之尤爲適合　至其穩健便當靈驗　較之普通瀉劑　尤爲獨具特色也

新嘉坡鐘標太古堂大藥行製
分行柅榔嶼緞羅申街一七七號
各埠藥店雜貨店暨坭店均有發售

德連日在大西洋上毀九商輪
倭船照國丸亦遭炸沉
其他犧牲者多屬英荷意南瑞諸國籍
英再損失一艘掃雷艇敖犬號

（倫敦廿一日路透社電）由英當局之宣佈，截至一千二百六十七噸英輪「執火把者」號之被炸沉後，現悉自上星期六以來，德國之水雷，在北海炸沉輪船六艘，計荷輪西門波里華號、損失人命一百三十名，南斯拉夫輪宋利加號，船上水手，相信均已遇救，意輪克拉西號水手，有十六名獲救登陸，失蹤十六名，死一人，瑞典輪渡介中號有六人喪去，十九人登岸，中有八人受傷，英輪黑山號之水手，遇救二十二人。

又上述同一時期，有三輪在大西洋被魚雷所炸沉，一爲英國漁船，船中十六名，均無消息，一爲英輪「朋西亞」號，載重四千二百八十五噸，船上水手，均遇救，另一艘爲英輪「亞衛司葛」號，二十二名生還者，爲荷輪所救，體交愛爾蘭軍事艇，現已登岸，查德國用魚雷擊沉之輪，事前並無警告。

倭駐英使館員馳赴出事地點

（倫敦二十一日路透社電）有一輪船，相信爲日本船，載重一萬二千噸，本日在英格蘭東海外沉沒，相信乃觸水雷沉沒。

（倫敦二十一日路透社電）昨日有一艘日本船，據信係日本之新郵船照國丸，淨水量一萬一千九百三十噸，已在英國東海岸觸中水雷炸沉，該輪乃由日本開往英國者，該輪共載有船員一百零八人，乘客二十六人，其中一人爲英國人，當該輪被炸沉時，陸上皆可見到大柱之水沖至空中，救生艇及其他船隻皆前往救援，各生存者皆已登陸，日本駐英大使館人員已由倫敦趕往出事地點。

（倫敦廿一日路透社電）照國丸之所有船員與搭客皆已被救起，該輪於觸中水雷後，曾浮行甚久，搭客共二十八人非二十六人。

敖犬號英水手十二人被救起

（倫敦廿一日路透社電）英海軍部本日又稱，因德國水雷爆炸之結果，英駐東海岸之掃除水雷之艇「馬斯第夫」號，遂被炸沉。

（倫敦廿一日路透社電）據英國海軍部宣稱，一艘小掃雷艇敖犬號，已被德方水雷所炸沉，

（倫敦廿一日路透社電）英國海軍部宣稱又有一艘五百二十噸小艦敖犬號在英國東海岸方面被炸沉，其船員中，一人受傷後已斃命，五人失蹤，三人受傷甚重，照此種船隻，其船員約十五人云，

（倫敦廿一日路透社電）又有一艘掃海漁船三百二十五噸，被德方所炸沉，其船員十二人皆已被救起，

宋子文或將赴美
據悉純爲財政事務

宋子文

（美聯社重慶電）外傳陳光甫氏將任財政部長之說，已由官方加以否認，據稱絕非事實，宋子文氏現在重慶，參加六中全會，渠現担任六中全會經濟組委員會主席，在經濟與金融事務上，負有重大之職務，且下渠深得政府與商界人士之倚重，惟絕少在外出面發表言論，官方否認宋氏將率領新使團赴美，惟此間盛傳渠或將因財政事務，赴美一行，

空襲英國
德機共毀廿架
昨英東南海岸空戰
再擊落一架德機

（倫敦廿一日路透社電）德國飛機一架，本日於未飛抵英國東南海岸時，已爲英國之戰門機所擊落於海中，當該機飛抵上述海岸時，英國飛機，即接到報告，及德機飛至該海岸上空時，即發生門爭，英格蘭東南部有特該部之人民，均看此空戰，並聞有機關槍聲，該部並未發生警報，並未聞高射炮。奧克尼本島再受空襲，當局發出空襲警報，但未聞有炮聲，此次有德機三架，並未聞高射炮，蘇格蘭人民，立看見德國轟炸機，高飛過斯卡伯弗洛，現聞自十月十六日德機第一次飛過英國以來，迄今最少有德機二十架被擊毀。

（倫敦廿一日路透社電）英國航空部，本日宣稱、敵機一架，本晨飛抵東海岸，戰門機一架，戰後被英機擊落，

（倫敦廿一日路透社電）今晨敵機曾空襲英國時部之東南，沿海岸上曾聽到突然之機關槍聲，並同時見到數架，惟然屬於英空軍之飛機，但當時並未發出空襲警報云，

見到三架敵機

（倫敦二十一日路透社電）今晨蘇格蘭奧克尼島方面曾發出空襲警報，據信乃係敵機，當時曾發出空襲警報，但未能見高射炮聲，敵機亦未投擲炸彈，

據英國航空部

（倫敦廿一日路透社電）今晨華爾克格蘭北部之色什蘭群島方面，曾見到一架德國轟炸機，乃向北方飛去，及後該機飛行甚低，地上可以見到機上德國標記。

（倫敦廿一日路透社電）宣稱，今晨有一架敵機曾逼近英國之東海岸，與英空軍飛機空戰後，已被擊落，據云乃係德機，並未駛抵英國之海岸線已訊，墮入海中云，

（倫敦廿一日路透社電）自十月十六日德機空襲英國蘇格蘭之福爾斯灣一起，至今至少已有二十架敵機，在英國及其附近被擊毀云，

英對德必施報復
張伯倫報告納粹黨水雷罪兇
下議院員聆此宣佈皆大歡呼
英俘一載麥德輪解蘇格蘭港

（倫敦廿一日路透社電）張伯倫本日在下院演說，報告德國水雷炸沉英輪，並宣佈英國進行報復之辦法，

張氏向下院報告稱，英政府不容德國所用之戰爭法而不加報復，蓋海牙條約，德國亦爲簽字國，德國最近亦曾宣佈，德國欲遵守海牙條約，果德國採取同住之水雷，則可以預防，藉使可平安航行，

張伯倫

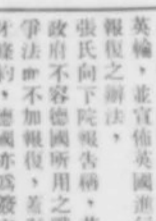

張氏繼促醒下院議員，謂上次之戰時，英國報復德用潛艇攻擊商輪起見，凡出口貨之來源屬于德國或物主爲德人者，一至公海上，即加以暫去矣，

德國所用之方法，均違反國際公約，且雖非常殘忍之方法，使英政府現在決定採取同一之行動，不久將下令，官施上述之決定，

（倫敦廿一日路透社電）張伯倫于下院之重要宣佈（據指英國決採取一德國現今所用方法之演詞）大受下院之熱烈歡呼。

（倫敦二十一日路透社電）被英方所捕獲之德輪麥爾哥爾特號，排水量五千零五十五噸，在英海軍戰利品監視兵管理下，已駛抵蘇格蘭一港，該輪之船員則已在另一港口登陸，而被英方拘留矣，該德輪曾載有小麥云，

英擬截德出口貨
爲炸商輪事報復

（倫敦廿一日路透社電）當英首相張伯倫病愈後，昨日出席衆議院會議時，曾受議員長時間之歡呼，

英首相於答覆勞工黨議員阿德利氏之詢問時，宣稱謂，爲報復德國之水雷政策起見，英國將沒收海洋中所發出之一切出口貨物，英首相又謂，議會當知，于過去三日中，約有十艘船隻于其中六艘爲中立國船隻被德國水之水雷所炸沉，致損失生命甚多

德國前曾參加海牙公約，且於九月十七日復宣佈遵守公現，但照該約規定，凡欲放置水雷者，應預爲謹審，注意和平航行之安全此爲該約之要愛因水雷不能區分戰艦或商輪，交戰國之船隻或中立國之船隻也，英首相繼列舉該約中，其他

關於水雷條款

條衙宣稱謂，此補條款，德政府於安置水雷時，完全對之未加注意，致造成上述之損失。

據首相謂，此新鮮之暴行乃爲破壞德國所參加之協定之最高點，係當記憶者，德方曾炸沉一艘非典尼亞郵船，致損失一百一十二人之生命，及後又用水雷與魚雷及炮火炸燬云。英國與同盟國及中立國之船隻，此種進攻皆完未事先警告，且完全不顧德方所參加之潛水艇公約及人道者，

破壞國際公法

英政府決不許此種方法繼續而不作報復，余可提醒議會，于上次世界大戰中，爲對德國潛水艇進攻商輪之適當報復起火，曾沒收海中一切由德國出口或德國人所有之貨物，因德方最近工作甚多及殘忍暴行，故使吾人決定現今再度採取同樣政策，英上次大戰時之政府不久將對此決議下令實行云，英首相宣佈此事，曾引起議員高聲歡呼。

（倫敦二十一日路透社電）英國貴族院對於英首相張伯倫所宣佈有關於扣留一切德國出口貨事，全體皆予以歡呼之接受表示。

蘇艦隊司令責芬
芬外部代言人發出辯解

（倫敦廿一日路透社電）蘇新艦隊，現被波羅的海之北部，此項消息，蘇聯駐波羅的海艦隊司令所宣佈，因之，其所統率之艦隊，控制上述海，氏並攻擊芬蘭。

又芬蘭外交部代言人，昨日宣稱，芬蘭並未放棄與蘇聯達到解決之希望，此種可能性，現已加以徹底之調查，

英相拒答
磁性水雷炸商輪說

（倫敦二十一日路透社電）當英首相昨日于衆議院中，所發表之宣言完畢後，議員威爾遜生，曾質問首相謂，各專家是否認爲最近所沉沒之商輪，乃爲新式之磁性水雷所炸沉者，張伯倫答謂，此事當非目下所能確切表示意見者云。

德炫誇炸沉荷輪
戈林機關報不打自招
稱所用方法再度成功

（倫敦廿一日路透社電）德國無線電，現在承認，並誇耀德國水雷在北海之暴行，使英國再蒙損失，

倫敦方面，本日得悉，再有英國小輪兩艘被炸沉，其中一艘，爲海軍部之掃除水雷之船「馬斯第夫」號，載重爲五百二十噸，在東海岸外，據海軍部宣佈，昨被德國一水雷所炸，水手一人斃命，重傷四人，失蹤五人，另一輪，爲漁輪，水手均爲一輪救起，全部過去三日中，被沉之輪船，共十三艘，其中五艘爲中立國所有，七艘相信爲英國所有，又其中十艘，爲水雷炸沉，據稱，德國欲由漢堡，科倫及西邊，用海戰與其敵人奮鬥。

倫敦昨日快報，刊登德國對炸沉荷輪西門波里華號，再度說謊，德人宣稱，中立國有一報之爲英國之水雷所炸沉，倫敦通訊員報告，荷輪但該通訊員，否認有上述之報告。

據昨日電訊報載，戈林之機關報國民日報，對炸沉荷輪，認爲國社黨所用方法之再度成功，並嘲笑英國，不能保全其本國之輪與中立國之輪船。

上述荷輪之人命損失，現知有八十人，生還者約九十人，本日動程返荷蘭。

英艦全獲之德輪來茵金號，載重一萬五千噸，本日已抵蘇格蘭海口，船中所載爲小麥。

德機空襲法北部
西戰場無重要訊息資報導
僅見數師德軍調動

（巴黎廿一日路透社電）今晨法國北部，曾發出兩小時之空襲警報。

（巴黎廿一日路透社電）據法方今日所發表之戰報宣稱，昨夜西線方面並無重要消息報告。

（巴黎廿一日路透社電）據小巴黎報之軍事通訊記者，摩里斯氏宣稱，據最近英法聯軍，飛機之飛往德國偵察結果，表示德方集中於比利時及荷蘭兩國邊境之軍隊，並無有所變動，但皆見到五六師德軍因寄宿目的，調動耳，德軍此種佈置決不能無限期維持者，因有甚多師德軍之枕戈等待進攻，或分散命者，現正駐於德境兩范聯與延姆斯，在大部份之工廠房屋中，此等工廠，皆已停止工作云。

丹麥海軍佈置水雷
增強控制航運安全

（哥本哈根廿一日路透社電）丹麥爲增強其中之控制大帶海峽與小帶海峽之南部航線起見，其海軍已在朗治蘭島與洛蘭島，及阿爾蓮島與法爾斯特島間，佈置水雷。

關於西弗勒陣線的幾種事實

西爾羅斯著　徐素暖譯

世界著名陸軍歷史家西爾羅斯上尉，最近發表一篇文章，揭發西弗勒陣線的變情事實，其內載稱：「現下正流行着一曲，關于「把洗濯的衣裳，掛于西弗勒陣線之外」的新歌，我不能知道這歌辭于一般未參加上次大戰的青年兵士們的中心所構造的是如何的一種想象，但是我却能夠體會于法服役的戰士們感到宅的時候，所想見的情景」。

「一位法國的宿將，可以列張着這精細的寬廣地帶之後，眺望到一道蜿蜒穿過德國，好似一條巨蟒的兩重戰壕，這便是英人所稱的興登堡陣線，這陣線遼廣深淺，于一定距離之中沒着龐大的火警站，和極度的防空壕，並安置着三合土築成的機關槍座位。

這幅幻想的圖畫，並不正確，實際上從某種意義以言，即在一九一四至一九一八年，也不能說是正確的，我們從與這些陣線內名稱份是由于我們心理上的謬見，有一部所引起的。

我們一談到興登堡陣線，使聯想到德人所謂西弗勒陣地的戰壕，這名稱是沿用一九一七年他們主要的防守幹線而來的德國人先把戰壕掘好，然後立即改變防守的策略，德人在桑美之役，得到不少痛苦的教訓，他們深識要依賴一道防線，以抵抗現代武器的轟擊，無論是如何堅固或是有幾重的溝壕，不但徒然犧牲性命，並且是非常危險的，反之，一道深淺且具有伸縮性的防線，可以消磨敵人進攻的力量。

德國將領現今已不想用突進策略以遏阻敵方進攻他們希望先把進攻的軍隊，壹藏着然後再在錯綜的一道或數道防線上支解之，逆到此種情形留備反攻的軍隊立即可始執行其使命，這個不但是德軍在一九一七年的戰略，而且也是今日希特拉所本行的原理，已在西弗勒陣線開掘的雙重塹壕，便是這整個軍事系統的一部，其可能性乃因這道戰壕是據至離火線遙遠的從未開過戰壕的地方，于戰壕的前面，德軍準備了一道深長的前哨線，其目的在阻止敵方窺破防線的佈置，在前哨線中並沒有重軍拒守，只不過設些個人所稱的「機關槍塞」，散佈四處好像棋盤上的白方格，這「機關槍塞」多數係以三合土造成。

在前哨線之後便是預備火併的戰線，亦就的外線開了一條通常的第一道戰壕，但德人並未在此集中其一切防守力。

在西弗勒陣線及其後數十碼之烏壇陣線之間，便是大軍匯集之處和掩護炮兵的陣地，及疏落的孤立之三合土砲台。

小規模的局部的反攻，以收復在前哨線失去的土地爲戰略之所允許，但其主力的反攻，執行反攻係由特別訓練反攻的軍隊，也稱爲主力的抵抗。

假使西弗勒陣線爲敵人攻破，則烏壇陣線將取其位而代之，如後者再受到威脅時，德人便開始建築第二道烏壇陣線，這些德國防守線都是築在德國的土上，我所以提起此層的原因，便是這到現在還存在着的原則，也便是建造西弗勒陣線的基礎，而多數人士所未詳悉的。

現今你可以明白，我們所熟聞的興登堡防壘，只成爲防守系統中的一片地帶，而不是一條陣線，當德國人開始于萊茵河區域構築工事時，使把它疏漏了，這便是他們興工建築新式西弗勒陣線的時候。

儘吾們所知道的現今已沒有，好似于一九一七年五月，澳洲于布列考特猛攻的總攻不絕的堡壘，及一九一八年九月當澳工大利亞紐西蘭和加拿大軍隊衝破血途到最後勝利的長陣線。

今日于興登堡防線所餘下來的，只是一列或幾列的鐵線網，但是于火線的前面，卻增加了一種新防守工具，那便是我們常常于照片上見到的三合土，防禦坦克車的障壁。

以上多半是關于德陣線建築的歷史，現在讓我們觀察該道防禦線，和馬奇諾線互相對抗時的能力，但是最先我們應當記得，從瑞士至柏拉珍諾的邊境，幾乎有一半是于萊茵河流域之中，于此段的河流是一種極大的阻礙，好似一條大過其炮壘十倍的塹壕，這裡顯然不能擋住或掩蔽敵人的進攻。

德國人現在仍然將採用舊式戰備，于他們的前面築起了防欄，于一邊則靠着河岸。

但是此後前線便逐漸與萊茵河分道，而馳從西北進至摩斯耳，所經過的都是些崎嶇不平，森林叢密的地方，去年已築的防禦工事，便是依照這地勢而設計的。

從頭說起這道防禦系統，向括我們前已稱過的一道前哨線，不過比以前更深，以便安置發揮特殊戰鬥力的新軍械。

在前哨線之後，便是主要防守陣地，這陣地從薩布根南部和上爾斯洛相對的萊茵河流，始直達麥澤的薩爾，由是又沿薩爾河而至盧森堡邊境，此主要防線的深度，自一哩至兩哩，等，在此防線的前面，便是防坦克車障壁及鐵絲網等阻礙物，其後是佈散在地面上的三合土炮壘。

在戰事發生以前，每方英里約築有此種炮壘廿五至五十座之多，從那個時候起，諒必有增築不少新砲壘，這防守地帶的前面，在可能之內，都是以山地爲邊境，其餘則沿着東邊的斜坡，使敵人地下瞭望室的大炮不能擊中。

距此線相當遠的地方，又是一道類似的陣線，惟似一九一七年在西弗勒堡壘之後，又有一道烏壇防線一樣，據說更後，還有另一道陣地，這陣地的存在，或也不能加以懷疑。

從司戰以來，德人使加緊構築中間防守工事，而前線這些陣線的中間，當然沒有各種障礙物。

現在我希望我已經把法菲茂林將軍反法軍所尋求解決之問題解釋清楚，假使冒然衝進該防線，即使不至于全軍覆沒，也必至于重大損失，這是從防守的力量和反攻的壓力以斷定的，而況此舉對於波蘭亦無所裨益，三合土築成的炮壘，即使在前哨線的也應遵循序的一一加以消滅，如果有一座剩下來，從其中發出的火藻，或者可以毀滅無數的生命，法軍于每佔得一個新陣地時，使應將其軍力悃結以迎頭痛擊敵人的反攻，雖然于軍力悃結之後，則法軍可以逸待勞，並配備有自動槍械的經受訓練爲大炮掩護的兵隊消滅淨盡。

至少法國現今不能有更急速的推進，如果他想嘗試一下，則無異一種瘋狂的舉動，但是不要以爲他們一無所爲，德人可以把相反的另一方面告訴你。

事實上德國前哨陣地幾乎完全陷于絕境，所有製造重要物品的市鎮，現今都變成空洞洞的一無所用，于許法軍推進範圍內，炭區已停止開業，鐵路也給長程炮火所擊燬，橋樑被炸斷，如此種種，均非經年累月的工夫不能恢復原狀的。

徵求 誰願簽訂 長期食藥合同

找遍天下無人願訂長期食藥合同者，但有患心胃氣痛或頭風刺痛等病之人，常服治標藥品，以致時發時止，終年受苦無形中就簽訂長期食藥合同，欲解除此長期束縛，請即改服唯一治本聖藥

安樂散

根本醫治

心胃氣痛　食後嘔吐　腸脹絞痛　飲食無味　頭風刺痛　四肢痲痺

張仲景　醫聖藥方

黎庇留　六十年臨床經驗

黎樂三　最新科學法監製

（每盒四角）

星洲永福安藥行代理

中國銀行檳城經理處昨由黃領事舉行開幕典禮
中西嘉賓前往觀禮者極衆　經理獻詞望僑胞愛護中行

（廿一日檳城訊）籌備數月之中國銀行檳城經理處，經于今晨九時，敦請我駐檳黃延凱領事，舉行開幕典禮，中西嘉賓前往參與盛觀者，異常踴躍，茲特將各情誌之如下。

該行行址　位于檳城盛區城之土庫街，今晨開幕典禮舉行時，當事人以際此抗戰期中，不宜大事鋪張，故佈置極爲簡單，除懸掛國徽及在正門橫掛中英國旗外，樓上備設精美茶點，以招待嘉賓，八時五十分該行經理黃伯權君率領全體職員，在樓上臨時禮堂，舉行開幕儀式，先向黨國旗及總理遺像行致敬禮後，旋由經理黃伯權君訓話，略謂本行今日開始營業，務望諸位努力爲僑胞服務，勿負國家之重託，僑胞殷望云云。

詞畢，全體職員魚貫下樓，分任招待，此時前往觀禮之我僑名流及衆行家，亦陸續蒞止，各招待員忙碌非常，殷勤招待，八時四十分許黃領事及星國報經理胡山，亦相繼蒞址，由黃伯權氏親爲招待，九時一刻，由黃經理親呈金鎖匙予黃領事，繼由黃領事步至正門，以匙啓門，於是中行遂告開幕，此時由該行黃經理導黃領事暨各界觀禮士女參觀各部，記者亦於此時進行巡禮，旣入見該行有樓上樓下二層，樓下分經理室，押滙，滙兌部，滙款部出納則分支出及收入二部，樓上爲秘書處，會計部及文書部等，于該行之內部組織，據黃經理頗詳細語記者，謂與其他銀行略有不同，然存款及匯款之辦法，則與其他銀行無異，對于民信部事，想君亦曾談及，據稱，因淪陷區在敵人統制之下，故本行將暫不接收云。

雪華賑會　昨匯義款二千元

（駐吉隆記者廿日稿）雪華籌賑會，昨又匯寄衣捐助幣二千元，連前共滙助幣一萬三千四百卅二元，另國幣六萬元，英金鎊一百零一鎊八司令九便士云。

古來發生驚人謀財害命案　豬販李棠遭刲身亡

（本報駐新山記者廿一日專稿）柔佛古來埠，於日前發生一宗謀財害命案，蓋該埠有豬販李棠者，潮州揭陽人，年約三十餘歲，素以豬販爲業，日前夜，攜有現款一百餘元，從古來出發，到某小區買豬，翌日未見其歸，衆甚懷疑，結果在附近山林處發現麻布袋，鮮血淋淋，狀慘至極，始知李棠者被人暗殺，分其屍首，藏於山林，而兇手現竄逃法網之外，該處警局已着手從嚴偵緝，想不久當有水落石出，緝兇歸案云。

雪州援英義捐華人組婦女部　名譽會長已選定

（駐吉隆記者廿日稿）雪蘭莪援英華人支會婦女會，昨假暗邦律陸佑夫人大廈開職員會議，選舉名譽部長及委員等等事宜，主席林清□女士，紀錄李綺綸君，茲將當選名譽部長及添選委員分誌如下，

名譽部長

黃伯才夫人，陸永夫人，王應瑞夫人，黃郁松夫人，李南夫人，余東旋夫人，歸武昂夫人，陸漢秋夫人，鄭溪夫人，鄭則民夫人，洪啓讀夫人，陳濟謀夫人，劉治國夫人，劉永鴻夫人，朱植生夫人，鄭道南夫人，林屏五夫人，丘滿夫人，鄭立通夫人，陳壬夫人，黎壽蘇夫人，羅颺夫人，陸秋傑夫人，黃重吉夫人，郭洪夫人，王兆松夫人，潘成頌夫人，黃振秀夫人，黃和先夫人，譚冠三夫人，陳禎軒夫人，岑業良夫人，歐陽利夫人，張紹庭夫人，林有鏡夫人，張敬文夫人，共三十九名，將來仍可增加名額云。

添選委員

計介紹邱德高夫人，黃文寶夫人，陸元春女士，盧□沂女士，羅玉華女士，黃達□女士，葉發剛夫人，鄭潤田夫人，關健唐夫人，陸素娟女士，陸素秀女士，陸秀英女士，吳觀水夫人，黃伯玲女士，李孝式夫人，鄭玉書夫人，蘇金蘭女士，鄭玉池夫人，鄭玉階夫人，溫啓文夫人，盧理信夫人，邱清達夫人，葉大華夫人，李少玲女士，張素華女士，梁文寶夫人，林馬利女士，招二姑女士，邱順陸夫人，李景康女士，陸大璜夫人，王德安夫人，周仕□夫人，李法喜夫人，陸大華夫人，梁均鵬夫人，□國珍夫人，陳永良夫人，蔡雅欽女士，陳寶之女士，共四十一名，將來亦仍可增加名額。

議決事項

最後並議決，一，專函雪華籌賑會婦女部與借該部辦事處爲本部辦事處，二，委員會議，規定九人爲法定人數，職員會議，規定五人爲法定人數，三，定期十二月一日下午二時，假中華大會堂舉行委員會議。

嵩株政府會議昨日舉行　愛群新校舍圖案通過

（駐嵩記者廿一日稿）嵩株巴轄市政府於昨二十日上午十時，假座市府議事廳，舉行本月份常月會議，華籍議員陳俊茂，及林有諒二氏，暨各官吏議員均行出席，議決要案多宗，其間最爲我僑關注者，爲通過愛羣女校新校舍圖案，查該校建築新校舍，於三年前即已着手籌備，當時曾成立籌建校舍委員會，由吳慶順君任主席，建校委員會成立後，一面向同僑勸募建築費，先後獲陳瑞和，林有諒，新勝順，及建委會主席吳慶順等認捐鉅款，聞至最近止建築費已募獲三萬餘元，一面則着手測繪圖案，年前由建委會通過，呈請華民政務司及市政局批准，當局對該校圖案曾交政府工程師愼重考慮，並與教育局數度會商結果，至昨日始提交市局會議通過，查該校圖案爲三層樓洋樓二大座，預算建築費爲七萬元，該圖案須經由市局轉呈柔佛教育局簽名後，即可付交該校建委會，以便着手興築，俾建委會當局對建築費之籌畫已有相當把握，明春即可動工建築云。

蘇華賑會明新職員　訂定本月廿九日改選

（駐蘇記者十一月廿一日稿）蘇華籌賑會職員，遵例每年改選一次，現本年各職員任期將滿，由廿九年度職員前應行選舉，該會曾于日前會議，訂定于本月廿五日以前選舉，並選票已於今日按戶店舖住戶分發，而選票面註明書寫事項，一，應選職員常務七人，各正副主任，總務，文書，財政，交際，審計，宣傳，一計十九人合共廿六人，至各幹事則仍由各主任介紹，提交大會追認，一，此二選舉限截十一月廿五日下午七時半以前投入蘇埠中華學校門口選舉票箱內，過期無效。

經寄回香港施賑　檳潮僑救鄉會徵募藥品

（廿日檳訊）馬潮州公會救鄉委員會分會，自由諸此□各藥商報效藥品以來，各藥商報效藥品者，日有所聞，此□會豐商店，昨報效莽標頭痛粉三十打，驅風油五打，臨風膏十打，永生堂萬金油四包，共二百枝，又據該會當局語記者稱，截至昨日止，本嶼各藥商報效藥品者，計有八家，數値數千元，計合裝　大箱，於昨日付全馬輪運香港，交該會駐港代表□者生，王文生，及邱仲文等收轉內地施賑災黎，至此後如再有接收各種藥品，將再寄返港云。

新山華賑支會　昨舉行常務會議

（本報駐新山記者廿一日專稿）新山區籌賑支會於昨晚八時在辦事處召開第八十次常委會議，討論各種進行事宜，出席者有黃樹芬，陳合吉，傅岳初，史鄭對，劉偉民，王義初，連天仙，鄭梅友，余運勝，徐榮炳，徐文治，蔡漢初，行氣安，□晚香，黃慶雲，黃振傑，主席陳合吉，紀錄□晚香，首由主席略致理由後，繼由文書宣讀前期議案，一衆認無訛通過，一，報告總理議長責花一，根據數量後，第一隊得款一百五十四元九角七占，第二隊得款八□四元五角，第三隊得款一百二十三元六角五占，共達三百六十三元一角二占，二，關於第五區收捐員陳澄源來函辭職案，議決：去函挽留，對於工作方面請由□君介紹一位辦理進行（通過），三，關於第六區月捐進行案，議決：由陳合吉，黃振傑，姚適齊，傅岳初，陳石鋼五君前往徵求，（通過）四，關於柑慕遜衣舊遍勸募，議決：函請婦女發動勸募，（通過）

太平福建會館昨開閩僑大會　改選明年度職員

（本報駐太平記者專稿）太平福建會館，于昨午三時舉行閩僑大會選舉第廿九至卅一年度之職員，到者杜榮和，椿保，林英勛等數十人，主席杜榮和君，記錄周雲峯君，首由主席宣佈開會理由畢，繼由書記周雲峯君報告二年來經過情形，即始選舉，查發出選票四百四十八張，投回者一百九十六票，結果當選者，正總理杜榮和，副□仰峯，財政□椿保，查賬，名譽，應務陳福海，協理員林希來，蘇文恬，黃敬豹，林英勛，王喜成，仁和所，林滿堂，黃輔引（介勞　王登恭，王康恩，黃安宗，黃貞賞，黃宗迎，杜榮水，劉藏□　天定　候補者鄭纘輝，黃滿和，蔡德樓，王稷□，至於外埠協理員，由職員會議，推薦議決之，以上所選多係舊職員，其中有白仰峯，□椿保，兩君提出辭職，查竹春等亦挽留云。

鳴謝名醫鍼灸痔科專家黃立明先生

鄙人患內外痔症于今數載遍醫不效幸閱報載有名醫駐怡特往該院留醫蒙　黃先生施以最新療法毫無痛苦免靠針刀數天脫落于無形眞神醫也鄙人感　黃醫生再造大恩愧無以報特澇數言鳴謝俾患斯症者　知所問津焉先生精治胃病肺病腎病花柳白濁風濕等症均敢　限日治愈有藥到病除之功萬病一針之妙

女醫師鄺翠竹精治婦兒各症內外痔瘡女界就醫更爲便利

醫院址怡保新街場曉羅街一百四十五號

鳴謝人　寶毛邊府一百一十二號　梁亞苟敬謝

雪州援英義捐華人支會　昨舉行募捐會議

（駐吉隆記者廿日稿）雪蘭莪援英華人支會，昨日下午二時半假中華大會堂舉行募捐會議，于劉其武君主持開會下，議決進行事項如次：

（一）請介紹捐款委員，速將熱心家芳名地址寄到本會，以便分發勸捐書。

（二）編隊分組進行派勸捐書募捐。

（三）發勸捐書向華人團體募捐。

（四）發勸捐書交各政府機關及土庫，請其代爲所僱之華籍職員。

前南洋商業考察團團長　高事恆行抵吉隆　中華總商會決開會歡迎

（駐吉隆記者廿日稿）前南洋商業考察團團長高事恆氏，前日抵隆，下榻于鴻圖旅店，雪蘭莪中華總商會，以高君此行，係負調查國貨實地推銷之任務，對國家經濟，有莫大之貢獻，對華僑商業，亦予不少之便利，爰特定期本月廿四日下午二時半，假中華大會堂，召集會員大會，藉表歡迎，聞高君屆時除被邀赴會演講外，並將所攜帶之各項國貨樣本陳列，以供衆覽，俾僑胞對于國貨均有深切之認識云。

轟動洗都之謀財害命案　經聯邦上訴庭定讞　第一被告仍被判處死刑

（駐吉隆記者專稿）轟動一時之洗都謀財害命案，昨已由聯邦上訴庭將案中被告等分別定讞，死者爲一吉寧籍十六歲新婚少婦，于本年五月十八號被其同籍約翰巴義巴爾兄妹所絞死，首飾亦被搶掠一空，事後將男女兇手一併拘拿歸案，曾經在本坡高總庭宣判被告等處以死刑，惟被告等不服，提出上訴，本案連日在聯邦上訴庭審理，結果被告約翰之上訴，卒遭駁斥，維持原判，處以極刑，至于被告巴巴，則以行兇證據不足，但對搶掠財物有關，乃由謀殺罪改爲搶劫罪，判處苦監十年云云。

檳婦委會募衣幸運商店　售券成績　已達八百餘元　各界同僑昨仍踴躍報效物品

檳賑會婦女委員會，爲響應徵募寒衣，特舉辦物品幸運商店，日來派隊出發勸銷票券，各情已誌本報，茲悉各隊已將勸銷所得之成績，陸續報告票券主任蔡秀詩女士，計二十五隊共獲助銀八百零四元五角云。

首都大戲院　大馬路水仙門

卽將非常隆重獻映

上海華成影業公司愼重攝製

光榮偉大宮闈香艷熱情鉅片

•頂天立地　•所向無敵

打破木蘭從軍賣座紀錄！

連映三個月迄今未止

主演 陳雲裳　編導 張善琨

卽將　京劇 梅龍鎭　粵劇 遊龍戲鳳

新嘉坡華僑籌賑祖國難民大會委員會通告　第廿八號

爲勸勉男女僑胞採用節約助賑禮券以推行新生活運動加惠祖國難民由

爲通告事，照得人生世上，旣有婚喪壽慶之事，自不能無慶弔送迎之儀，此係習之相沿，亦人情所不免，而禮文之表現，乃爲節所宜然，謝日府委員長提倡新生活運動以來，我國人莫不崇行節約，斥侈浮而求其適應時宜，而造成儉美之風氣。不意七七變起，中戰軍興，戰區遼闊，難民□多，本會痛心國難，秉全僑黎，積極籌捐，以濟□以來，□□所在，誠知盡心，不遺餘力，因思籌賑之事，與節約之風，皆有並行不悖相輔而成之功，而宜同時倡導，推廣實行，並今當國步艱危，民生塗炭，凡有餘資，正宜飼難救災，兼資抗戰建國，所以本會特製紅青禮券兩種，俾可會往來之間，用代贈送酬答之品，一凡賀婚嫁生子祝壽暨行及答謝等事用紅券，弔喪用青券，每色券分一元二元四元三種，以適合以數券足之，一形式□麗，意義高深，手續簡便，凡□採購立爲存爲表揚，在遠既表情意，可謂已盡其情，在受者可得令名，□施不費之惠，從此一轉移，以□用之□濟，一人行之，而多數仿之，人人仿之，而舉個國家受益，作節約風氣方，執可優勝於□者乎，本會爲推行起見，並將此項禮券，分□大小坡及□各號行□代□，以便□界隨時購□，爲此通告本埠男女僑胞知悉，須知喪寄之浮文，以□□實，節約運動，以移款助賑爲先，所期各界互相□勉，愼□諸合採，最好各人竭力推行，首要以身作則，庶新運可達成功，而賑務亦賴□安，幸何如也，此佈，

▲禮券代售處

小坡：謙益橋棉行（郭輪□二馬路，坤農藥房大馬路，泰豐□呂宋街（水仙門）民興藥房大馬路，上海書局大馬路，

大坡：新益□二馬路（吊橋頭），謙益山行□，祺□旅店大馬路（豆付街口），許嘉和鞋店大馬路（牛車水），水南生十三行後，王成聯咖啡店吉寧街，

（禮券正面）

№

№

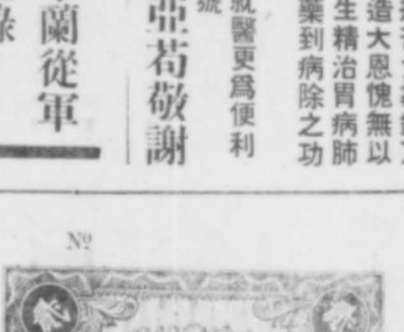

（禮券背面說明）

（一）本會禮券，分喜事喪事兩種，紅色底者爲喜事券，凡結婚，生子，做壽，以及平常酬應均可用之，青色底者爲喪事券，則專爲輓弔喪家之用，

（二）禮券券價分爲一元，二元，四元，計三種，任人擇用，禮金如在四元以上，可以券數足之，

（三）禮券上面，所有上下款，年月日，及事由等項，概由購者臨時塡入，喜事券賀人者，在「本當」二字以下，應加塡「特備薄物致敬」，喪事答人者，則加塡「虔具菲酌致謝」等字，平常宴客者，亦加塡「虔具菲酌致敬」等字，

（四）凡購買禮券者，本會一律登報表揚，

中華民國廿八年十一月廿一日

霹賑會決召開各僑團代表大會 討論組織
國際反侵略支會
宣傳部請撥助職員津貼案 議決按月撥支坡幣十五元

（廿一日本報駐怡記者對檳）昨華僑籌賑會於昨（廿日）下午二時假座吡叻中華總商會，舉行第十一次常會，出席者十餘人，正副主席因事未克赴會，由黃公推劉伯羣君主席，紀錄馮衛宗君，首報其決議各案如下：甲，報告會議案，通過，乙，各部工作報告（從略）丙，討論事項，一，演劇委員會請預借一千元以作費用案，議決通過，二，陳雲義君報告致函委員拉玉照二千八百張，但加修一隔觀眾迴闌，如何發落案，白成根君提議請委座玉照，最好請陳雲義君再與致函製架二千八百副，以資管重，吳錫爵君附議，二君和議，并提議交由主席與宣傳部主任前往徵求，議決通過，丁，臨時動議，一，國際反侵略運動大會中國分會請成立支會案，白成根君提議召集僑團代表大會接受辦理，表決通過，二，宣傳部請撥助該部職員津貼案，議決由本月份起按月撥支坡幣十五元，通過，議決而散云。

芙蓉國民學校馬口啓文學校 均將進行籌款
（本報駐芙蓉記者廿日專稿）

芙蓉之國民，馬口，啓文二校，各業經芙蓉森美蘭華校視學官准予進行籌款在案，兩者以充裕支給經費，後者則以用作建築校舍，記者特誌各情如次：

芙蓉國民 學校，設於沙都路一條石，為該處之惟一教育機關，該校校長朱士璋君，本其苦幹之精神，故校務日有長足之進展，前以經費支絀，幾有巧婦難為無米之苦，乃為環境所需，故擬於十二月初，決向社會熱心教育人士作將伯之呼云云。

馬口啓文 學校，為一有十四載歷史之華校，於該埠同僑維護之下，兼該兩部通力合作，以致辦理成績，頗日可觀，茲該校以學子激增，原日校舍不敷容納，擬發求發展，并遷地新校，未幾園收案數，及至去歲　月，當地政府，給予廣約三英畝之地皮一塊，位于紀念英皇加冕遊動場之側，地點適中，而其校舍圖樣，業經政府核准，計有大禮堂，圖書館，科學實驗室，幼童休息室，技能科學室各一間，普通教室十二間，他如辦公室，應接室，膳室，寢室，運動場，校園等，無不配備週全，預計可容學生五百名，全部建築費，約需三萬元，茲該校董事部，急求上進起見，早日實現，成立建築校舍委員會，並訂於本年十二月廿一，廿一兩晚，假該埠新世界戲院，舉行游藝大會，以售券所得悉充建校經費云云。

金保全僑議决組審查委員會 審查中華學校章程
舉出各正式機關担任委員
（金保記者二十一日稿）

金寶公立中華學校，昨（）晚假座華僑會議，審查修改章程草案，顧因出席僑胞，以時間短促，未能考慮周詳，致不成議，昨晚八時復於該校禮堂，召集全僑會議，查是晚到會有：張聯槐，陳應秋，盧兆元，古鎰乾，何幹拉，鄧齊社，王啓甲，劉家亮，關善登，孔七，紀鎰陳雲瀾，王記鑣等四十人，主席會議程，一，通過前議案，二，審查修改章程草案，如合則照原稿成修改由會所決案，三，什事，第一案修正通過後，次案討論時間最久，經各席盡量發表偉論，五相推論，始告終結，顧乃組織審查草案委員會，由埠上正式社團機關之代表為委員，即席選出右列各會館：增龍會館，東安會館，番禺公會，森林公所，南番順會館，廣西會館，社，機器研究別墅，廣肇商業公會，瓊州公會，梅江五屬善後社，華僑善後社，福建公會，以南番順會館負責召集審查草案，經大會主席通函各社團後，即須於兩星期內審查完畢，雜事一項，無甚要案，隨即散會云。

西南運輸處致函檳華賑會 報告洪金山殉職
并請檳賑會舉行追悼大會

廿一日檳華籌賑會，於本日接本京事委員會西南進出口物資運輸總經理處孔車運輸隊第四大隊第四補充中隊來函，報告檳華機工洪金山在晉定縣石門坎地方覆車殉職情形，茲錄原函如次：「逕啓者，部隊甫於洪金山，於上月奉命率隊由晉奉出發一事，至晉定縣屬石門坎地方，闖車致遭殞命，森嚴周情，除已派員妥為辦理善後，安葬外，並召開追悼大會，以慰英靈，查洪金山係第八批檳城回國司機，但其家屬詳細住址不詳，擬煩貴會轉其家屬並發給其遺物......查照，此致檳城籌賑會，孔車運輸隊第四大隊第四補充中隊啓，十一月廿日」

禳檳支和社會歡失竊案 一被告今晨續審

廿一日檳訊，本嶼支和社，公款失竊案，被當局提控之該社副總理柯秉仁，及林亞九二君，曾於本月十五日一度在中庭提審，顧因案情重大，向須調查，法官遂令被告俱保二千五百元，展期提案審，各情已迭誌本報，茲檢悉，現該案已定於明晨再在中庭提審云。

雪州永春公所亦接僑委會訓令 防止汪逆爪牙梁某陰謀
（巴生記者廿日稿）

雪蘭莪永春公所，今早接准僑務委員會由重慶寄來訓令一件，謂汪賊走狗梁某，南來活動組織偽黨，破壞僑團，僑胞應勿為所煽動，并加緊防範，茲錄其訓令如下：「僑務委員會訓令，荒誠字第三一二七號

令雪蘭莪永春公所，據密報：汪賊走狗梁某，曾冒用『中央軍駐區』『復興社』『海外僑胞抗敵動員總會』及『三民主義青年團』等名義，潛入馬來亞各埠活動，其任務為（一）製造謠言，毀傷『南僑籌賑總會』信用，（二）為汪賊掩護奸黨，并作反宣傳，如在汪賊創辦在港寄發之刊物，主張擁汪并聯絡汪之行動，三係中央之計劃與策略，三破壞各方攻擊中央黨政要員，離間華僑團體，一四，煽動僑胞之帮派鬥爭等情，查汪逆派潛入馬來亞各埠破壞僑胞，除設法防範，仰該會切實注意其活動，并運用各種方式加以防範，務使附逆收從無法立足為要，此令，委員長陳樹人」

霹種植家 均感蟻酸缺乏
（一廿一日怡保記者專稿）

大戰爆發之後，種植家來自蟻酸來源，以之對於製膠之需，已感困難，對於香蕉酸之出產，地為德國，美國次之，自歐戰發生以後，德國來貨斷絕，美貨亦時而比較平常困難，故各方面最近本處種植公會當局，以為急之，則將設法研究蟻酸之代替品云，目下蟻酸價目，政府規定十三元云。

武漢合唱團救亡歌聲 震撼萬里望
觀眾獻金共達叻幣三千元
（一廿一日本報駐怡保專稿）

武漢合唱團，昨二十日在萬里望新中華戲院演唱，該名前往觀聽，僑胞甚為踴躍，先生主席，時間已屆，即依儀行禮，并由李主席坤文先生致詞。

李主席致詞
略謂：各位僑胞，我們渴望了許久的武漢合唱團，今晚居然在本埠出演了，武漢合唱團列位先生，挾其高超的藝術，愛國的赤誠，不遠萬里而來，不怕艱難，不避困難，犧牲個人一切利益，盡其本人最大的力量，為祖國傷兵難民呼籲，號召我們每一個角落裏的僑胞，喚起不願做亡國奴隸的熱血，此次合唱團所經過的地方，僑胞都熱烈歡迎，所以說合唱團唱出的歌聲就是祖國傷兵難民的呼聲，武漢合唱團在本埠出演，機會是很難得的，希望萬里望全埠同胞的踴躍家們，要以此作為籌賑會主席張珠先生做榜樣，自動的繼續出發，多多出錢，有力的要盡合唱團全人的大無畏精神，不怕難，不斷的為祖國效勞，在我們四萬萬五千萬同胞的意志集中，力量集中的共同目標下，爭取抗戰最後勝利，實現三民主義的新中國，同時我們又要知道，正如陳仁炳博士在怡保演唱時所說的話，前方的將士，已犧牲自己之血肉，捍衛保衛國家，我們後方的民眾，豈可不踴躍出錢，如果不出錢，怎麼......

歌詠劇出演
計，全國總動員下，上前線，大刀進行曲，五月的鮮花，打回老家去，生死同心，謹請敵人，齊花詞曲，歌八百壯士，反由彭淑容女士獨唱草寒衣，秋風涼，江心美女士獨唱松花江上，陳啓宗先生鄒淑容女士輪唱保家鄉，並由全體觀眾唱，此外仍有謝楠先生揭唱熱血歌，保衛中華，等歌是慷慨悲揚，悲壯激昂，歌唱完畢後，乃由武漢合唱團演講陸演員謝錦德先生出面致謝，并介紹該團所演戲劇，仁炳博士演說，講題為一守財奴的亡國奴一，言之愈切，令人知其有力，即是未來之亡國云云，屆得痛快淋漓，全場掌聲雷動，演唱完畢，旋乃舉行十分鐘之獻金。

舉行獻金
一般僑胞莫不踴躍輸將，頃刻已達叻幣三千元，其熱心之誠，殊可敬佩，聞中某僑胞之見，更加踴躍捐獻，希望里望之愛國僑胞，明天晚上，更加踴躍，芳名如下：萬元公司四百元，周秋志李坤文四百元，陳宗吉一百元，鍾萬成一百元，協興公司一百元，張啓鴻一百元，陳國傑，陳宗吉夫人五十元，謝連廷夫人五十元，朱其熹廿元，朱其熹夫人卅元，曾有才廿元，等德輝女士廿元，萬華學校全體學生廿四元四角八占，葉錦發夫人五元，張啓鴻夫人五十元，陳國傑五十元，新華中劇院觀衆勸院租電費十元，李任風十元，饒乃獎十元，蕭榮新十元，蕭海芳十元，朱其熹夫人十元，新可豐十元，林林袁十元，胡周銘十元，何秋元夫人十元，仍有其多譽捐一，均捐數額，因恐篇幅所限，未能一一記載，總計是晚獻金數目大約三千元，可謂令人深信里望分會約先在該埠捐得五百元，共約四千元，乃是近來之熱烈，總結束後，救亡話劇一人性一乃開始出演，國語劇話與藝術之高超，故僑胞都熱烈到之效果甚大云，今一日一晚仍在萬里望公演云。

徐悲鴻 昨午經檳赴印

廿一日檳訊，我國著名畫家徐悲鴻教授前日由星乘英輪希拉拉號赴印，所經各埠，已誌本報，茲悉徐氏將於今日下午三時許抵檳，徐氏在檳友好將往碼頭迎接，名畫家之訊，......徐氏將乘原輪離檳西行云。

芝草林萬應保安茶
註冊 商標
曾永福
本主人得羅浮山異人傳授秘方專心研究揀選地道君臣熟藥飲性和平不寒不敗有益衛生屢效如神眞誠飲品中之夏劑也
正舖小坡單邊街十四號 第一支店柑仔街十九號 第二支店小坡猛街廿八號

看其分辨

君之頭髮斑白脫落乎
頭髮為外觀之最重要部份成敗與交際遊玩宴會之時，何為君之頭髮白？凡有斑白脫落之患，請用「支仁氏」生髮精，保證君之頭髮一用即可，無須繁瑣，刻武一生髮精，速效如神，期內支仁氏生髮水，使頭髮復生，不用染而自黑，髮之產生，法由可靠，功效大，價廉，每瓶六角，在吉隆坡各大藥房、星加坡及仁氏新嘉坡門牌一百三十二號代理處：王生吉隆坡柔佛律一百三十二號，各公司百貨店均有發售。

教授煉牛乳
煉牛乳俗名鷹嘜牛乳，為南洋最廣銷之物，世人皆知其可貴，何不自製，本人製此秘訣，不惜重大之犧牲，將此秘訣公開傳授，本不多，少管可就地製造，完全免用機器，保證三小時成功，其貨與市上所售之上等鷹嘜牛乳同，如不成功退回授費。

優等樹梶醋
此樹梶醋為膠園必需之物，又為各國所需之用品，優良，可就地製造，保證成功，其功用與市上所售之上等樹梶醋相同，如不成功，原款奉回，另有七十餘種工藝秘法章程函索即付，郵票五分即付。
星洲如切律門牌二零一號東亞製品社化學部 201 J. O CHIAT ROAD, S'NGAPORE.

星甲長途汽車公司車票增價啓事
啓者：本公司搭客汽車，每日上下午分別川走三合港，勞美士，昔加末，新山，士乃，古來，峇株，蘇坡，馬六甲，笨珍及星加坡間，汽車新式，坐位舒暢，票價相宜，時間準確，沿途照料週到，素為商旅所稱許，惟近來車輪機件，汽油烏油價格，俱因歐戰影響而激漲，本公司為彌補損失，藉以維持起見，訂於十一月六日起，將票資略增，希惠顧諸君，一致鑒諒，如數賜足，實所盼禱，茲將新訂之價目表，列左：

由新加坡往三合港，勞美士，昔加也，每日行車一次，早七點半，車費二元二角。

由昔加也返古來，士乃，新山，新加坡，每日行車一次，下午一點半，車費二元二角。

由新加坡往小笨珍，文律，武吉，宋加蘭，峇株巴轄，每日行車一次，早七點半，笨珍一元六角，峇株二元二角。

由峇株巴轄返笨珍，新山，新加坡，每日行車一次，下午二點行，笨珍一元六角，新加坡二元二角。

由新加坡往峇株，蘇坡，馬六甲，每日行車四次，早七點，早七點半，下午一點，下午三點，車費叻往甲一律三元五角。

由馬六甲返古來，新山，新加坡，每日四次，早七點，早八點半，正午十二點，下午八點半。

由甲回叻車費全埠旅店及咖啡店代理，一律實收三元。

本公司之汽車不論有客無客，日日依時開行，一到行車點鐘甚至一人亦行，車費特別廉宜，每日專載星洲日報總匯報星中日報早晚版，抵達上述各埠。

▲各埠行車及留位處▼

新亞旅店——新加坡大坡牛車水——電話四九七八

梧槽電車公司——新加坡小坡奎因街——電話七七零九

星甲長途汽車駐馬六甲辦事處——馬六甲武牙拿也街尾——電話六十九號

新東亞茶室——昔加也亞旺街——電話七號

昔加也派報社——亞利街門牌九號

萬豐隆——峇株依爾士街——電話七十九號

星加坡蘇翰中律門牌一百卅八號 電話——三九四一——三九四二

中華民國廿八年十一月一日

星甲長途汽車公司啓

新到大帮英國名廠出品
吐巴高印花布 保不脫色

都多領帶

大馬路漆木街 廣安號 電話六五六四

南島 馳名

鱷魚牌出品 較膠機
▲膠園利器 「牌子最老」「製法最新」
▲實業明星 「銷數最多」「用法最便」

出品兼發行 新加坡 龍川公司
LEONG CHUAN & CO.
Nos. 34 & 35, Phillip Street,
SINGAPORE.

長期侵略戰爭重負下 倭勞工階級生活陷入絕境

工作時間失業數字與死亡率均激增 反法西反戰運動益展開

日本侵略者進行殘殺中國人民的戰爭，已經兩年多了，這種殘酷廣大的戰爭，對於日閥還是第一次，在日俄戰爭中 日本只傷亡了十萬多名，耗費也只達二十萬萬日金，現在在中國進行的絕望的冒險行動，日本每日即須支付二千萬日元以上的戰費，死傷的總數已達一百萬人以上了，對這個戰爭的巨大負担，全部歸於廣大的勞動大衆身上。

殘酷壓迫

日本帝國主義的軍事性封建的特質使得大量的資本集中于掌握全部國家經濟的三井，三菱，住友，安田及其他財閥手中，他們對于國內的勞工階級，保持了半殖民地式的剝削。

日本的女工，佔工人總數的百分之四十以上，他們由於處于家長制的殘酷壓迫的農村中，湧流到企業者這裏來，資本家廣大的利用着他們，農民被迫着出賣自己的兒女，允許棉紗工廠主家以世界上最低廉的價格，去利用他們的勞動力，簽定合同，童工女工在幾年中都在監獄式的條件之下工作，他們的宿舍被高高的籬笆圍繞着，並且被警衛着監視着，工人每月祇能請假一二次。

日本的工人，纔是一點權利也沒有，工廠主可以隨心所欲地管理他們，以至于把他們作「借貸」給其他的工廠主。在棉紗業的百分之八十的女工中，大部分甚至于連要出賣他們的勞動力的權利都沒有，貧困的日本農村，提供着大量低廉的勞動預備軍，因此就命定着日本勞工低廉的工資，和他們家庭中半飢餓的生活狀態，女工只收最低男工工資的三分之一，兒童的勞動力更廣大的被日本工業應用着。

緊張勞動

據官方的統計，在一九三八年中，全日本的雇傭工人爲九，一〇〇，〇四六人，這個數目前分爲三等：收取月資的經常工人，爲一，八五八，九四〇人：收取日資的臨時工人，爲二，八六六，四四二人，和其他的工人，八，二八六，六二四人，這三種工人的工作條件，極爲惡劣，日本的工廠法規，規定女工及未滿十六歲的童工，每日工作十一小時，但在很久以前，這些「常規」在事實上已經完全消滅了，美國什誌「今日中國」引述一個日本普通工人的信件，把日本軍事工業的狀象完全暴露出來：「我們早晨七時二十分開始工作，平日按照現存而未完全實行法規，但晚上五時即應完工，但我們被迫作額外的工作，額外工作延長了全夜，甚至延長到次日的早晨，我們又從新開始工作了，一直到晚上五時或七時，這種緊張的工作，一星期至少有三次，並且處在半飢餓的狀態中，但這有什麼辦法呢？拒絕工作，就是意味着餓死呵」，在第二種工人之中，法律對他們更是不發生效力的，臨時工人常常被迫着交出他們所得的百分之三十給中間人享用，企業家對於臨時工人的關係，並不負有任何義務，在廠主自己宣布破產關閉企業的時候，工資就被欠付了，依據日本經濟局的材料，這種臨時工人，在海陸軍的企業中有百分之四十，在個別的企業中，大部分的熟練工人被認爲臨時的什役工人，當他們失和勞動能力時，社會保險法，解約補助金等，他們更其是享受不到的。

飢餓症病

日本廣大的勞工階級，又從事於手製的和家庭工業，被保持着粗暴的農奴剝削形態，日本很多的企業，爲了原料的缺乏，（這種企業是和軍事工業無關的）把幾千幾萬的工人，拋棄在街頭，一九三八年的失業工人數，達百到一百八十一萬五千人，成千成萬有工作能力的男子，是被動員去參加作戰了，廣大的失業軍，只有飢餓和死亡。

工廠和製造廠，對於保護安全和技術安全的基本原則，更一點也不注意，因此不幸的災害，便常常發生了，僅僅在東京一處，一九三五年即達七千九百八十六次，一九三六年爲一萬二千七百九十五次，一九三七年在神戶企業中的死亡數目，和一九三六年比起來增加了百分之三十三，在東京各企業中，一九一八年的上半年中，有六千六百零人受傷，企業家把一切罪過，都轉嫁於工人身上，日本的勞工們又被緊重的捐稅壓榨得不能翻身，他們的犧牲，只有利於資本家和狂暴的軍閥，民衆走進飢餓深淵，食物不足和生活困難，把日本勞動大衆的的體力和健康，大大破壞了，據本月什誌報告，現在東京即有十五萬四千人患着結核病，由於肺病及他病症而死亡的人數，也大大提高，一九三六年僅僅在東京區，就死亡了八萬零八百卅六人，一九三七年則爲八萬三千零五十二人，其中由於結核病而死的 在一九三六年爲一萬四千九百廿五人，一九三七年爲一萬五千四百五十三人，在東京人口的增加數，在一九三七年減少了八千七百一十七人，

鬥爭滋長

日本的工人由實際的經驗所得，只用有組織的一致的行動，同盟罷工來反對資本家軍閥的剝削，才有效力，日本已覺悟的工人和農民，有在展開其英勇的鬥爭，反對法西斯，反對戰爭，反對侵略中國，最近勞資衝突是日益增長着，一九三九年，一月爲六十七次，二月爲七十四次，三月爲八十一次，很多工人直接拒絕勸員工作，士兵也在加強着反戰運動，日本的眞正代表勞工階級的政黨，也在極端恐怖的條件下，在勞動者中作着深到的宣傳工作，更積極的反對法西主義和軍事冒險的鬥爭，日本勞工階級政治自覺性的增長，同盟罷工的增多，軍閥在華軍事冒險的失敗，都使得日本的內部一天天地更加緊急張和慌亂起來了。

抗戰軍事形勢

粉碎日寇新攻勢

敵方對粵桂僞攻志在鄂中 現階段決勝之處仍在山西

（國新社十一月十三日）日寇進攻湘北失敗後，現仍積極佈置新的進攻，單就日會西尾的司令部設在武漢一點看，就足以說明它一定要「悉索敝賦」來與予猛攻，它的這是軍福湘北贛北的舊夢，還是向鄂中湘西備攻還是想在粵桂蠢動，現在都有些猶促，

南路蠢動 不敢輕試

多在粵南海面集中了許多艦艇，增加了一艘航空母艦，連天不斷的轟炸，廣西龍州寧向南寧的金國，但南路方面我軍早有充分準備，足以比美馬奇諾防線的新式防禦工事，也已經完成，何況欽縣入桂公路早經破壞，沿途山嶺叠疊，重兵器不能攜帶，日寇如由此進攻，其潰敗之慘必超過上月湘北之役，這無疑義，日寇未嘗無自知之明，決不敢輕於嘗試，以自就死路。

覬覦鄂中 亦必失敗

據某軍事觀察家之推測，日寇亦不會再蹈湘北鄂所覆轍，因過去失敗，兵力不足爲一大原因，今後非集中一師團兵力，即不能有勝利之把握，而在最近之將來，日寇又無法在華中集結，師團之兵力，就現行局勢觀察，大抵將以鄂中爲進攻目標，從側沙以窺宜昌，始得手，再轉而入湘西，因鄂中區屬平原區域，作戰較山兵地帶便利於日寇，而宜昌又爲四川的門戶，得之足以直斷鄂北豫皖各戰區的聯繫，粵桂告急，未始非日寇轉移我視線的一策，但我方亦早已充分準備，湘贛豫皖各地我軍，近日相繼出擊，克復要區，日寇兵力受牽制，不僅粉碎日寇之進攻，並粉碎其進攻之預備。

山西掃蕩 自挖墳墓

但日寇眞正目標仍在山西，而現階段，我敵決勝的戰場亦在山西，現在侵略軍之在華者約三十四個師團，其中在華北者有十九個師團，在華北的十九個師團中，在山西的佔十四個師團（中間有兩個師團各爲一部份，另一部份在河北）一，而晉東南就有八個半師團，日寇的主力在那里！還不是很明顯的嗎？日寇掃蕩晉東南的一攻勢，預備了四個月一三月份即開始，從七月里開始以來，雖然一直沒有完成其分區「掃蕩」的目的，但到今天還沒有衰頽下去，可見它對這一區野心的堅決、與所付代價之大，在那里，我們軍民和軍隊與軍隊間的合作非常好，不僅頂住了，還把敵軍第二九師團完全擊潰，師團長牛島也在十月給我們擊斃了。（國新社稿）

汪逆僞政府 敵會意見紛歧 仍告難產

（國新社十一月九日通訊）前旬汪逆主子敵會西尾，板垣，及川，菫先後訪問汪逆，對汪逆曾國「示忱」，頗加稱賞，汪逆受寵若驚，因于前月卅一日親往南京答拜西尾板垣二會，本月一日於轉亞會會議，對于僞政權樹立具體對策也有所決議，院日僞臨時及維新政府聯合會議在青島同會，開該僞會所討論內容有三項，一，列席僞中央政治該議的汪派，僞臨時政府，僞維新政府，僞蒙古聯合自治政府各代表及其他黨派代表的人數與代表者的銓衡決定，二，僞中央政治會議應審議之事項及其議決比率的決定，三，關于華北及蒙疆兩僞組織的特殊化的決定，故寇及汪逆機關報，曾宣傳僞中央政治會議在十一月底可以成立，汪逆傀儡戲跟着即可正式開場，但據熟識敵僞情形者透出消息，汪逆僞政權仍屬難產，其原因有三：（一）王克敏梁鴻志諸逆，對于僞中政會的名額分配問題仍堅持平均分配，故意與汪逆爲難，汪逆之不曾參加青島會議，恐與此有關。（二）敵海軍無對汪逆甚冷淡，士肥原仍屬偏樹一幟，除堵植，陳中孚，何世楨等勢力，反對汪逆之外，再放出擁吳空氣，以拆汪逆之台，北平方面已有汪合作之風說。（三）敵閥因汪逆的政權樹立之後，仍無法調整對美關係，調接對美關係與成立僞政權孰先孰後仍未有最後決定，故近數日汪逆漢奸不若前數日之趾高氣揚云云。（國新社稿）

人類的救星 家庭的至寶

星洲彈丸之地，人口達數十萬之衆，中下階級屋宇，居民擁擠不堪，値此海晏季節，時晴時雨，既熱又濕，心身時感不快，各種疾病蔓延，勞動中人，在此生活程度高昂下，苟不幸患病，醫藥之費，殊難負担，虎標四種靈藥，是人類的救星，家庭的至寶，平時若患傷風咳嗽，以萬金油搽鼻兼施，肺病及其他受風寒而致之疾病，絕不致發生，消暑除痰，提神止渴，則八卦丹可立見功効，至若頭暈腦痛，有頭痛粉可以立止，神經爲之清爽，積滯瘀消，有清快水可滌腸胃，百病莫由發生，故不論個人或家庭，若常備此虎標，四種靈藥，善於施用，病魔必退避三舍人可保平安。

倭愈戰愈弱
全由我軍控制
寇狼奔豕突「掃蕩」均無功
我機動活躍游擊迭獲奏凱
敵軍實力耗盡之日即我獲全勝之時

棄疾

整個山西戰局

（山西通訊）在全風呼嘯着的季節里，被困在山西境內的敵人，利用着比較完善的交通工具，將衰竭一帶的敵人，迅速的運到了山西，以補救它自己士氣沮喪兵源枯竭的弱點；雖然仍使用着「聲東擊西」「狼奔豕突」的一貫戰略，終究是不能掩飾着它的「師老力薄」的真相。

敵人部隊中最精銳的牛島師團，曾以十萬的兵力，向着「盲腸」的中條山作第八次的「掃蕩戰」，瘋狂而又一籌莫展的南突東撞，在黃土層的山地中掙扎了一個禮拜，仍不能打開固有的僵局，「療治」不了日益嚴重的「盲腸症」；於是，就只好藉狙的囘竄同蒲鐵路的南端，傷亡了幾千可憐相的「皇軍」，損失了一個砲兵隊；困居着夏縣安邑和解縣，一壁整理着殘餘的部隊，一壁作着失望的太息。

七月里，敵人。

繼着中條山

的「掃蕩戰」之後，又抽調着晉南，晉東，豫北，冀西南的各師團的主力，集結了十萬人的兇景，分着九條路線圍攻着太行山，企圖着打通晉豫冀的聯絡，破壞我們東晉南的抗日游擊根據地，以作狂妄進寇西北的一個準備，配備在。

太行山周圍

的堅強堡壘中的戰士，根據着作戰上所獲得的寶貴經驗，凡遇着敵人最初集結精銳兵力進犯的時候，總避免冒行決戰，為了這個緣故，我們的戰士，在烽火燒遍晉東南地區的時候，就以迅速的行動，將主力移於地形複雜的山地中，閃開了一條路，用小部的戰鬥隊，節節的誘惑着敵人的深入；然後，再利用着優越的地勢，採用着機動性的戰術，出擊，截擊，圍攻，腰斬，尾剿，側擊，用各種不同的戰法，來分段的殲滅着深入的敵人。敵人是七月十九日侵入晉城的，我們的戰士，就散佈在

晉城的東西

地區，向着盤據各點線的敵人，不斷的施以攻擊，擾亂到敵人能不獲得片刻的安寧；一直激戰到八月的中旬，我們的戰士更以嶄新的英勇姿態，開始作反攻的戰鬥：十一日的進迫晉城西郊，一部迂迴晉城北佔領了高地，夾路夾攻着：十三日一度的衝入了晉城，和敵人發生了一天的巷戰，接着破壞了晉高公路，高平公路，博晉公路，又先後的將里蒲，七篇村，克復了，十九日我軍猛烈的攻擊，拼戰了一夜，敵人受了重創，就丟城逃竄，二十日的上午，完全。

收復了晉城

這個驚人的戰績，使深入晉東的敵人，感到了非常的恐慌，簡直是在我們戰士的面前發起抖來：可是我們的戰士，乘着勝利的時節，展開了廣泛的反掃蕩戰，於是！撮車鎮的敵人，向着博愛退去，屯留的敵人，經我軍的猛烈圍攻，已不支向王村逃竄；黎城，潞城，沁縣都在我機動部隊的包圍形勢下，遭受着劇烈的攻擊：遼縣的敵人一千餘名，西陷榆社以後，我軍乘着敵人立足未穩的時候，冒着秋雨反攻，一舉而克復了榆社，並進一步的向着武鄉的敵人攻擊着。

晉西的形勢

隨着敵人的蠢動而趨於緊張了，前在白晉公路北段的子洪口一帶被我殲擊潰敗的敵第××師團，經汾陽河往離石中陽一線，又增加了×個旅團的兵力，就由中陽離石大武分着三條路線向黃河東岸進犯，企圖着擴大「掃蕩」的區域，進窺河西，但是敵人竄抵了黃河東岸的軍渡，柳林後，卻遭受我××軍戰士的南北兩翼的夾擊，損失很慘重，就向柳林回竄，我軍很巧妙的又奪回了軍渡；同時，派得力部隊，分別向着柳林，大武，中陽，各據點的敵攻襲着，孟縣

五台的敵人

兩千餘名，在九月二十日分向上社，柏蘭鎮，耿家莊「游擊」着，一改往日的假惡善面具的放棄了懷柔政策，大肆的焚燒，屠殺，我軍已在奮勇圍剿中：晉西北五寨，偏關的敵人，正在加緊的修築着碉堡和公路，希望着頑強的據守，我××部的戰士抓着有利的機會，去打擊驅逐敵人。在

同蒲路南段

的臨汾，聞喜，安邑，運城，夏縣，解縣，永濟，風陵渡的敵人，不斷的增援，向着二十里嶺，陌南鎮，芮城進犯着，我們的戰士，以熟練的戰略，向着敵人作英勇的反攻，發生了激烈的戰鬥，陌南鎮，芮城的收復，已給予敵人以大的打擊，風陵渡的敵人，在羞濟的形勢下，向着渡關猛烈的炮轟着，藉以虛張聲勢

敵人在山西

的「掃蕩戰」中，處處都表現着頹敗的象徵，這將成為敵人全線總崩潰的前奏了」。敵人在中條山，在晉東南，在呂梁山遭受慘敗的原因，據着前線上的觀察家談，是這樣的：

一，敵人在山西與我軍相持兩年，因為我軍游擊部隊的活躍，處處使敵人的後方變為前方，敵人不但不能渡過黃河，甚至連已佔領的，點和線都無法保持，譬如太原，臨汾，五台的迭遭我軍襲擊，這足以使人焦急恐慌，

士氣的頹喪

厭戰情緒的高漲，戰鬥力已日趨薄弱，二，敵人調動頻繁，補充到前線的多是新兵，上次敵人在臨汾的軍事會議，高談「掃蕩」山西的計劃，而實際上所調到山西的多是新兵，老弱參差，既然缺少訓練，又何能談到作戰的勇氣？明知是被敵閥迫到中國戰場來送死，一旦和我軍發生戰鬥，往往棄械跪地乞憐，這事情在敵人第八次「掃蕩」中條山曾發生過，關於敵人戰術，已較第一期作戰時低劣！從上事實，敵人在山西兩年來的

猥奔豕突的

「掃蕩戰」中，曾力消耗××過鉅，已進入了戰疲弱的苦境，敵人的泥足，是深陷入山西境內的泥淖里，雖然拚命的東攻西竄，始終是打不開這個僵局，脫不了堅強的鐵鍊！山西的敵人，是處在了我軍的控制下，戰鬥天天的在演着，不久的將來，有一日敵人的實力消耗盡的時候，我們可以在山西獲得了一個光榮的偉大勝利！

北慰團在綏西前線
舉行獻旗贈金禮
該團抵綏時傳主席率屬歡迎

（中央社綏西某地十一日訊）北慰團十一日晨，在綏西前線向全體抗戰將士舉行獻旗贈金典禮，到各部隊及民衆約萬人。陰山麓下，黃水河邊，氣候已達零下四度，而我官兵猶着短褐，雙頰赭紅，胸膛挺立，獻旗時，由某副司令長官代表接受，冒寒致詞，對綏西將士在冰天雪地中浴血殺敵，扼守大西北門戶，不使倭寇侵進一步，讚揚稱為永久不朽之功績，繼由參政會代表禮秀人演說，報告此次携贈慰勞金，匯僅六千元，但皆後方民衆節衣縮食涓滴集成，實足代表全國同胞感謝與關懷云，後由某副長官答詞，極表謙抑，稱謂國土未復，驅敵未除，無顏接受慰勞，惟年來前線部隊，確已視死如歸，受傷三五次後，猶堅不退，仍忠勇萬狀，今後決更發揮此種精神，殺退殘敵報謝國人云。

又訊，北慰團八日下午抵綏者，傳主席偕綏省府委員應長駐軍官兵及民衆千餘，朔風凜冽，然將軍及各高級官長，均着短褐制服，束以皮帶，神采奕奕，歡迎人獻迎，時值天寒地凍行列中，有乘存擄敵之驕馬兵大隊，士氣極旺，據某將軍談，綏境敵軍兩年來被我控制，寸步難進，我游擊部隊到處襲擊，本月一日起，敵企圖「掃蕩」綏北，但草地之側後，均有健偵之故擒，我對敵一面抵抗，一面拒收售皮毛糧食，在經濟上予以逆對封鎖，敵甚困窘云。又慰勞團即日向綏西前線將士舉行獻旗贈金典禮云。

倭在蘇皖淪陷區
加重壓迫我民衆
毒燄所被黑暗情形達於極點
幸淪陷區僅及全省十餘分一

（香港十一日中央社訊）一滬訊，大美晚報社評題為「敵加緊壓迫中國民衆」內稱，最近有寓蘇皖兩省美人十名，代某美國機關搜集華中政治經濟情形的報告，該項報告顯示敵佔領區內民衆的痛苦，和敵軍隊××，該報告稱，目前敵軍在江蘇方面的管轄區，祇及全省十分之一，安徽方面，祇及十五分之一，在公路和鐵路線兩英里外地方，敵軍勢力已無法達到，敵軍支持下之傀儡機關人員，差不多全是老槍和痞化不堪的份子，聽說許多不同的敵寇伍內部，衝突極為嚴重，當地敵軍劇烈反對汪精衛人員接收各地傀儡機關，目前混亂情形，雖已略佳，但劫掠和沒收平民財產依然繼續，警察有時竟予參加劫掠，救濟難民和教育都沒有辦法，亦勒多數居民把子女送到自由區去，「新秩序」一在建設中，其唯一特徵，是毒品流行，銀行停業，敵軍用劵－華興鈔票－存刺刀為後盾下，強迫民衆接受，鐵路已由敵軍運用，由敵方統制，公路全由軍人運用，在農業方面，也祇是剝削，一些發展的徵象都沒有，所有運輸及經濟的統制目的，是排斥外人權利而設云。

溫逆宗堯表示
漢奸良知猶未盡泯
不滿倭侵略政策
與其和平之後死於經濟 不如抗戰到底死於炮火

（上海特訊）「維新政府」偽立法院院長溫宗堯，頃在申報發表一文，論「苦樂相共」，對於日本所標榜之「經濟合作」頗多批評，足見敵人對中國之侵略政策，即漢奸亦不滿意，而溫宗堯做漢奸雖為日已久，然猶知日本蓄意滅我之陰謀而發為文章，足見其良知猶未盡泯。

溫宗堯首謂國人不理近衛宣言，「且日日而加戒懼之心」，其原文如下，「宗堯讀近衛首相之宣言，深有所感，曾於去年十二月底著一文推演宣言之意，對全中國人公佈之，以為全中國人亦必同有所感，則和平立可接近矣，不意公佈已逾十個月，而中國人應之者寥寥，宗堯不幸，居嫌疑之地位，又無成績，可以顧容國人，安慰國人，是宗堯所深感自愧，不敢輕怨國人也」。溫宗堯于是進而研究其原因，結果以為是由於敵人缺乏『苦樂相共』之精神，渠謂『苟有苦樂相共之精神，中國人無不可與敵人合作之事業，苟失此精神，惟得一方事業之創始，每一方面之願意，進而用一方面之資力，營業雖名為共同，敗則兩方面共受其害，成則一方面專獨其利，且奪他方面之利，使至不得生存，中國人苟以此法加之敵人，而望日本與中國人合作，敵人其肯應乎？否乎？中國人所惴惴而不豈接受敵人之條件，著惴惴於此點』。溫宗堯繼論國人抗日之目的，略謂『今日抗敵之中國人，其少數為智識份子，其抗敵目的，為國家之存亡，其多數則資產份子，其抗敵目的，則為個人經濟存亡多，其視個人經濟之存亡，尤重于生命之存亡，以為經濟苟為人剝奪，生命即無法保存，與其和平之後，死于無形之經濟，不如抗戰到底，死于有形之炮火，故經濟合作四字，在敵人提出為至和平之要求，中國人因其名而求其實，則不能不為甚深之考慮也』。

分類業務指南

科學治療 X光鏡 照體立判生死不用解衣一目了然 一經照過容易醫治價田五元起至廿五元止貧富可照 漆木街五十九號 黃麟孫啓

名貴香烟 聯合興草公司 帆船香烟 每包七占 星洲吉寧街九十五號 電話六三六六

行旅招待 南華旅店第一分店 ●經已開幕。歡迎參觀● 設在剌雲打街即十字路橫街加雲律電話三三三六 司理電話二九八〇及三三三壹

國醫老手 療肺專家養病 邵普桑 集濟生 精治內傷，吐血，花柳，血毒，甜屎，及婦女一切暗病等症 醫務所 一鳴神農藥房 地址星洲大坡二馬路奚美洛街十一號

中西良藥 中英註冊 雙鶴毛丹粉 總代理 大生堂 萬山栈 利民 星洲…大生堂…

電版電鍍 華星電版所 精製電版 徽章銅招牌 ◎交貨迅速取價克己◎ 新嘉坡福山街門牌廿二號

教授跳舞 現代舞院 閣下要到舞廳嘗嘗跳舞的滋味乎 保証閣下即日成功學費低廉 大坡吉寧廟對面安祥頓爾律五號

修整鐘錶 益和興 正式修整馬來亞海陸空軍部鐘錶 凡各僑胞欲修整妥當無誤之鐘錶者請注意 小坡大馬路門牌四二九號 電話七九二二

美術印刷 天華印務公司 美術印刷，精鑄字粒，起貨快捷，價格廉宜，星洲海山街門牌十九號電話六六九八

上等賬簿 永發賬簿 常備大幫現貨歡迎採辦特製洋莊金字中式賬簿凡提前一個月定者刻金字免費 石叻長泰街永發公司印務部

國貨電池

代理處 正泰源 星洲大門後卅八號

總發行星洲大坡登嘉樓街牛車水

領收 石叻大坡二馬路 東安長生互助會帛金啓事

玄字碼四九六號林二姑於十一月九日仙遊照章領收帛金一百五十元正 領款人賴耀榮 寓小坡丁溶街九號

天字碼一二七號高春溫於十一月十二日仙遊照章領收帛金一百五十元正 領款人高亞鳳 寓牙籠二十三巷八十二號

大字碼零四號林閏金於十一月十五日仙遊照章領收帛金一百五十元正 領款人高亞蓮 寓小坡新街門牌九號

中華民國廿八年十一月二十日

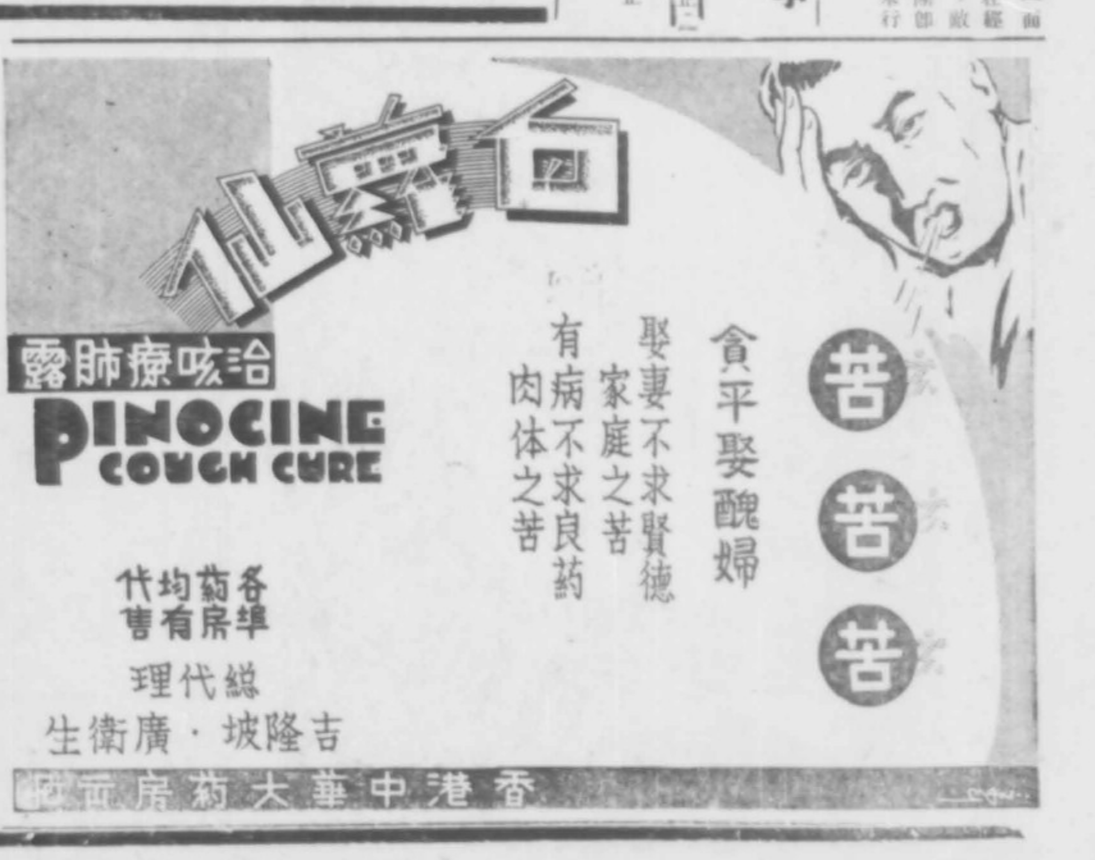

我軍迫攻廣州 倭寇急封鎖虎門

粵垣混亂居民紛紛逃避 江會戰事我軍疊獲進展

（本報中山專訊）南犯敵軍，最近積極謀向我四邑、三埠、中山等地進犯，我軍事當局，爲粉粹敵人之此項陰謀起見，乘敵軍大事增援江會之時，突大舉向廣州反攻，江會敵軍以廣州危急，誠恐失去此南犯之軍事根據地，急回師搶救，紛紛撤退，剩下江會方面，敵軍實力，至爲薄弱，敵軍日發炮以轟我軍，圖阻我軍之前進，一方面則竟圖掩飾其內部空虛，我軍洞悉敵僞此項陰謀，仍不斷出擊，以是四邑、三埠、中山諸地，均告安謐，形勢和緩，中山邊境及睦洲等處，仍有敵艦敵艇發現，中山則戒備甚嚴，敵艦敵艇均不敢犯擾，今晨敵機復空襲中山，茲將各情詳錄于後：

廣州市內 情形混亂

我軍事當局，以敵軍大舉增援江會、四邑三埠、中山等處，形勢轉緊，爲擊碎敵軍此項陰謀起見，下令各路部隊，猛攻廣州，同時，廣州河南方面，一部份僞軍，突然譁變，向敵軍作戰，敵倉皇失措，爲應付此嚴重局面，急撤調江會方面敵軍師團救，駛德一部僞軍，亦調至廣州，並將虎門封鎖，行駛省港及省澳之輪船，均告停航，白雲丸日輪，昨（十七）日未曾開行，即今（十八）日定期赴省之昇昌輪，亦因虎門之封鎖，不敢航行，敵艦多艘集中於虎門外，廣州市內，施行戒嚴，盤查行人，騷擾萬端，並由各自警團，分別調查戶口，以防意外，我僞市民衆，恐敵軍之乘機肆虐，紛紛離市，到各鄉暫避，一部份商店，早已自動停業，以防匪徒之乘機搶劫。

木朗李村 仍有接觸

敵軍於此半月間增防江會之兵達四五千人之衆，勢欲傾其全力，以犯中山、四邑、三埠、鶴山等處，故敵軍不斷向新會路進犯，惟敵軍日來因回師搶救廣州，江會敵軍，一部撤回廣州，我各路團隊，早已取得相當聯絡且乘敵軍調動之秋，予以猛擊，以期乘機克復江會，我軍克新會路之溪公山，乘勝追擊，殘餘敵軍，大部退回江門，務其堅強之工事，死守待援，敵軍則飛出助戰，向我軍之軍事地點，大肆狂炸，一方面在江門大量發炮，向我軍襲擊，以阻我軍進攻，並作掩飾，另以一路由新鶴路進犯杜阮井根，剩下木朗李村一帶，我敵仍在激戰，敵機不斷飛當地轟炸。

石岐大墈 敵機窺伺

去月廿七廿八兩日，敵機轟炸三埠，先我輪渡，企圖切斷我交通，一時三埠四邑形勢緊張，自我軍大舉增援後，三埠形勢，已告鬆弛，剩下廣州有事，被圍甚急，敵軍已無力再窺三埠及四邑，故上述各地均異常安定，日前奉令疏散之婦孺，大多都已回市，第一區行政專員兼六區保安司令右迪華，爲謀聯絡各地防務起見，日前召集恩（平）開（平）台（山）新（會）四縣縣長，舉行會議，共謀當因防務，嚴防奸徒，記者訪問六區游擊副司令吳康楠氏，據吳副司令稱，中山異常安謐，沿海各區平靜，敵機一架，今（十八）日一晨掠石岐，此間發出空襲警報，旋卽解除，該敵機飛第九區，向大埔大欖等地窺伺，盤旋石岐，卽高飛出海，至新會邊境，與中山交界處，漸發現敵艦，但無異動云，又查睦洲方面，仍僞軍盤據，我三江團隊，仍不斷時出而襲擊之云。

惠陽鄉長 知匪不報 被縣長拘究

（惠陽專訊）惠陽縣長劉秉綱，日昨出巡抵達淡水，據報該處一帶匪風猖獗，爲維持治安，以戢匪患起見，於昨廿六日，親臨同出發，部隊李連長章堯，圍捕著匪周勝通、周風濤等，匪徒消息靈通，聞風遠逃，無從弋獲，乃以當地變化鄉長……

陸豐各地 米價奇貴

（惠陽專訊）陸豐縣屬各地晚造禾稻，業已登場，該地米價原應相當平抑，但一般殷富居奇屯積，及奸徒私運出口，以致日來米價益趨高漲，據廿九日市情，上白米每元祇糴一斤七合，中米每元一斤八合，下米每元亦僅二斤，市面米價，得如此驚人，一般市民，莫不叫苦連天，幸當局設法注意救濟，否則多防時期盲不堪設想云。（二叶）

……陳玉謨，及鄉著保甲長等，知情不報，遂於廿七日聯將彼四人扣留，勒令交匪，至該封賭博，同時亦告肅滿，並拿獲賭徒多名，按律懲治，不稍寬貸云。（一叶）

白沙僞會長 嚴江就擒 省府給獎六百元

（韶關航訊）省府據鄧副總司令報稱，日前牧警總團捕獲一水縣屬白沙僞維持會長嚴江，業經解抵某地，頃特按照緝捕漢奸條例，獎給六百元匯交鄧副總司令轉發云。（三日）

我機大施神威 掃蕩虎門倭陣

沙角砲台敵倉庫被毀多座 我保安隊襲莞城斬獲百餘

（東江快訊）東江南岸我軍，邇來不斷進襲石灘石龍深圳莞城各地，收獲戰果，第四游擊縱隊司令王若周，近奉游擊所指揮香翰屏電令，加緊襲動莞城，太平，石龍各地游擊戰，連日前綫，我團隊益趨活躍，各情誌下：

王司令若周，據報莞城敵軍最近一部他調，實力空虛，特於六日晚十時，率部向莞城進襲，保安第八團張郁部，從南郊衝至周貝救濟院附近，向該僞軍猛烈攻擊，敵僞猥猖應戰，我軍奮戰愈勇，一鼓將救濟院附近敵械庫糧食縱火焚燒，一時火光沖天，城內及西北郊我軍乘時發難，分頭向敵僞襲擊，敵陣大亂，被我斬殺百餘，至午後一時，我軍轉回原陣，是役繳獲步槍三十餘桿，焚敵軍庫多座。

又連日我神勇空軍，選飛粵省各縣協助大軍反攻，六日上午我機一隊，又飛虎門太平一帶偵察敵艦敵陣，十一時三十五分，出現於沙角砲台虎門海面，盤旋一匝，卽從高空疾衝，向虎門敵陣投彈二十餘枚後，毀敵軍械庫多座，斃敵甚衆，任務完成，並飛往仃大劇一帶偵察三江口外敵艦，當時敵艦甚猥獗疏散，查三江口虎門海面，連日發現大批敵艦百艘出沒，似有所企圖云。（十日）

汕倭軍強使僞軍票 敵指揮在澄伏誅

敵機向我潮汕防地大肆轟炸 潮安敵軍秘密組織密探機關

（興寧快訊）汕頭市內，最近所有被迫復業商店，紛紛停業，究其原因，連日由各處調回汕頭集中候輪返國之大部寇兵，絕無軍紀，每日三五成羣，肆行騷擾，無惡不作，並以僞軍用票及僞華興銀行鈔票，強各商店行使，故商人不堪騷擾，迫得停業，又訊，潮安寇軍憲兵隊部，近派「日探訓練所」畢業之漢奸四十餘，分赴第二區及第六區各處秘密組織密探機關，伺機活動，聞該批漢奸，在手掌心，印有火焰綫文四條，及用藥水印好，青色一粒小星作爲暗號，日來被我捕獲者十餘名。（大陸社）

敵揮指官 中村被殺

（東江快訊）澄海敵軍，因連日受我數度突擊，深恐各僞軍乘機反正，除設法監視外，並於五日在澄海縣召集所有僞綏靖軍舉行檢閱，敵指揮官中村，及林太三門均親自到場向僞軍訓話，正當檢閱之際，突有壯士數人，用短槍向敵指揮官轟擊，連發槍數響，中村當堂中彈斃命，林太三門亦受重傷，此事發生後，敵軍極爲懷疑，除將鉛場檢閱僞軍拘禁查詢外，對該處商店住戶，亦嚴加檢查，情形甚爲戒備，並增派敵軍三百餘駐守砂鄉監視僞綏靖軍第五團一切行動，因該團有刺殺日指揮官嫌疑。

敵機大肆 騷擾東江

邇來敵機向我潮汕防地，大肆騷擾，查五日上午七時許，敵機三架，由汕敵機場起飛，逕飛潮安三區投彈十餘枚，毀民房多間，並炸斃鄉民十餘，再飛揭陽偵察，並散發荒謬傳單，下午一時許，又有敵機一架飛豐順，徑心，留隍，盛坑等低飛盤旋後卽東飛，未有投彈，又同日敵機數架，飛襲惠壞淡水兩處，投彈多枚，我損失甚微。（十日）

廣西省政府 訂定入境登記法

在衡陽良豐梧州分設登記所

（桂林通訊）廣西省政府爲適應環境，期達肅奸任務起見，特訂定中外人士入境登記辦法，茲錄誌如下：

一、在衡陽廿棠渡、良豐、南關、梧州、玉林等地，分別設立登記所一所。

二、各地登記所之組織，依事務之繁簡，配合之。

三、凡因事由過廣西省境之中外人士，無論乘車乘船或步行，俱到設有登記所之區域時應向登記所聲請登記，由登記所給予登記證後，始准通行入境。

四、凡申請登記人而係整個家屬時，則以家長出名申請，登記領證，其餘家屬姓名可附填證內，不必另填登記證，以省手續。

五、凡中外人士，公務員，或考學生暨有方負責人員，傷官兵，或整批難民入境而持有證明文件者，得憑文件變更登記所驗明相符後，卽於證件上加蓋戳記，無須填發登記證。

六、凡持證人於到達省境，任何人口檢查處，須將登記證交驗，以資考查，如長期居住，持證應將登記證之第二聯繳存當地軍警機關，一表鄉公所一，核留備查。

七、登記證如申請登記時，登記所應不分晝夜，隨時登記，以便行旅，不得藉故推諉。

八、登記證發給，不收取任何費用。

粵省停止外人遊歷 期限六個月

（韶關訊）外部電粵省，停止外人遊歷，自十一月一日起，定期六個月，已分電各省市政府地方軍政當局查照，粵省府奉令，已轉呈第某戰區司令部及兩廣東綏靖公署，轉飭各地軍警知照，並函外交特派員公署查照云。

清快水歌

請服清快水，一瓶清且快，
清者清腸胃，快者兼排解，
積食者不消，胃口自然開，
或則腹中疼，或則消化壞，
或則精神萎，或則便不掛，
影響及全身，患豈堪輕哉，
凡此諸病患，妙藥爲君備，
請服清快水，保君清而快。

遺失聲明

敬啓者鄙人於民國廿八年十一月十九日遺失廣東省銀行活期儲蓄存款手摺一本列第一二二一號除向該銀行報失外特再登報聲明作廢此啓

中華民國廿八年十一月廿一日

沈萍影啓

君患胃病應速止之

因第威德胃安散具有下列之功效也(一)能恢復已失之胃口使君復覺食物甘美並保証食物內滋養神經及身體之成分得爲收吸而散佈全身其中甚一成分且能消化一部份之食物(二)能驅除消化不良症之痛苦及危險(三)能消解酸質而免胃炎之患(四)能溫然輔助消化機能使速健康狀態(五)能護衛發炎之胃臟不使再遺病患侵襲任何胃病均可立即見效繼續常服能使消化力正常並恢復身體之安康

凡患胃弱消化不良以及其他胃病者經近代科學之援助令可高枕無憂矣飲食之限制及使人羸弱之腹瀉等皆可因而掃除服第威德胃安散以治各症乃天然而科學化之治療法

第威德胃安散

第威德胃安散粉末細膩冲服容易化解迅速調入小量水中即成絕妙飲品口味甘美

各大藥房均有出售

A7

君昔不吃大蒜

因恐口臭則君更不應患便秘因便秘這毛病除招致其他許多討厭症候外會使口氣非常穢濁不論何時君若便秘則所食之物卽在腸中不自然的腐敗這腐敗毒質遍佈全身使君疊得性情暴躁精神頹喪百事無心口氣也因之而臭穢口香糖漱口水雖亦有些功效但君應從根本去其原因可服潤腸平肝盡善盡美之韋廉士紅色清導丸此丸性和效微善能清理腸管刺激膽汁之流動輔助消化使體內情況潔淨通豁這樣不僅可使口氣芬芳又可根除頭痛膽疾肝火腹痛氣脹面疹黃萎等症又可防止傷風泄瀉痢疾一類的疾恙韋廉士紅色清導丸絕無絞痛成癮諸弊男女老少一例適用藥房均售或向星洲馬六甲街韋廉士醫生藥局購備

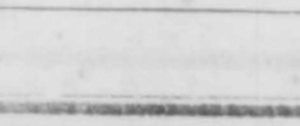

肺癆未到三期 百無一死

李達芝久咳藥精

如有久咳頭痛氣喘心翳咳血氣湧吐痰面色枯黃肌肉日瘦日弱日衰等症無論男女老幼立服試服愈症千萬三十餘年經驗之老牌但保立刻見效連日服之必有起死回生之功除病斷根復回康健藥力看非尋常安然大言欺世患斯病者留心注意以免悔之不及也

中國衛生部考取註冊中醫李達芝

在星洲芽籠百加律門牌一百六十四號總局發行

精鹽牙膏 海王牙膏

經國內中西名醫 牙齒醫師 証明 最合衛生的！

不含皂質 永維齒磁

總經理聯和公司 星洲長泰街五十七號

世紀風

瑞士的內憂外患（上）

毓生

瑞士，是中歐的一個小國，面積一萬六千方里，人口四百萬強，被包圍在汝拉山和阿爾卑斯山中，兩者矗立在西部和西北角，後者綿亘在南部和東部，所以瑞士成爲「山之國」，瑞士的人民居住在崇山峻嶺之中，已有了七世紀的歷史，在從人的武器還不曾機械化的時代，她以爲在大自然屏障着的安逸環境內，她是不懼怕外來的侵略的，因爲她在地理形勢上，是個牢不可破的天然堡壘的國家，她不但沒有海軍，就是陸軍常備兵的數目也微乎其微，不過她的人民，凡是男性壯丁，都須要在民團中服務相當時日的。

在這一權力政治一時代，像這一個毫無軍事準備的國家，無疑的朝夕在恐懼中度其生活，尤其是瑞士西部是曾經侵略過她的法蘭西，南面是那領土慾望很奢侈的法西斯蒂主義者，東面和北面，是正在發侵略狂，而又慣於破壞中立小國的納粹魔鬼。

奧地利和捷克相繼被吞滅，血乎未乾，又將波蘭生生宰割了，比利時和荷蘭也感到燃眉之急，寢食不安，瑞士當然不能例外。瑞人早已認識，阿爾卑斯和汝拉山雖高，然而阻擋不住飛機的橫行，步槍和小砲，也絕對敵不過坦克車，總之，瑞士有旦夕覆沒在軍備極高度機械化的納粹者魔手之下的可能！

瑞士不但在地理上處于一個不利的地位，東南北三面，受侵略主義者德意的威脅；同時，內部也還不能團結一致，那就是說，因爲民族的不純淨，所以在政治上的觀點，難趨一致，一方面是拉丁瑞士人，傾向於人民陣線和共產主義；另一方面是日耳曼瑞士人，則傾向柏林羅馬軸心的政治觀念，前者是屬於內憂，後者則全繫繞着，憂國之士有見及此，大聲疾呼着「國家高於一切」的口號，同時力謀擴張國防計劃，準備以武裝維繫她的中立，因爲她知道：希特拉雖曾保障瑞士的中立，可是且環境改變，祗要有利於他的侵略，他會以在任何時候壞他所保證的中立。所以瑞士和中歐及東南歐各小國一般，不論內部政治問題如何，却儘量先整飭和充實她的國防。

世人每提到瑞士這小共和國，就連想到「世界公園」這雅緻的綽號，這確乎是個名符其實的花園國，請到名山，有玫瑰，白山兩秀峯，高聳雲霄，巨川萊茵，和多惱，寫千里，名勝的日內瓦和羅崙納諸湖，風光明媚，游客雲集，前者爲冬季溫和的山谷地帶，後者爲夏季避暑勝地，可是瑞士人民對於這幽雅的綽號並不歡迎，而且認爲是一種恥辱，因爲瑞士人不願使自己的國家，祗供作世人賞心悅目的公園，而欲將她造成爲一個和「世界公園」合與相等的巨大工商業國家。

瑞士在世人心目中，所以祗成爲一所風景幽麗的公園，而不被目爲龐大工商業國的，當然也具有很多原因：主要的由於先天的不足，而不是由於後天的失調，可是我們不能就輕視她，她的人民和荷蘭民族相似，也具有和大自然奮鬥的精神，他們能利用大自然的力，去增補地利的不足，現在我們對她的經濟情況，作一個簡單的剖視：

瑞士人口中，祗有百分之二十是從事農業的，這並不是說瑞士人民之性格不近於務農，而是由於地理情勢的不許可，一則因爲瑞士多山，二則由於山洪的暴發，不利於耕種，雖然這一缺點可由人工去補救，然而以全國皆山的瑞士言，是一個極艱苦的甚至不可能的工程，更何況有顯多土地是沙土，不適合耕種？再則因爲瑞士政府所徵收的按等納稅的重大稅率，大地主極少，無疑的，瑞士的工業，將壓倒農業，現在瑞士國中所有可以耕種的地，都已在耕種中，在人口逐漸膨脹的壓力下，鄉村人民無地可耕，惟有大批的移到城市去謀生，在這種情形下瑞士土壤既不適宜耕種，而且農地也極少，據計算土地中有百分之廿二係完全不能生產的，至於能生產的土地中，有百分廿二是森林區，祇有百分十六的土地能以種五穀相從事畜牧生產。

（明天續完）

逃

路丁

屋子裏是幽靜的，瑤珍和她的雙親團繞住方桌邊，沉默地對視着。她的父親手裏拿的是一根紙烟，呼呼地抽吸着。桌上放的是盞手明不滅的油燈，閃閃爍爍的彷彿將要熄滅了。瑤珍忽然匍伏在桌上，嗚嗚地哭泣起來。

「有什麼好哭，他有的是金錢，洋房，汽車，難道還不配合你的胃口嗎？嘩！你這個夕娼，竟愛上那個窮光蛋，如今他已回國去了，你還愛他幹什麼？」父親的面色是嚴肅的，憤怒的，兩顆眼睛瞪的特別圓，厲聲地向着女兒大罵着。

瑤珍似乎是沒有聽見他的話，沉靜地伏在桌上，不，她仍在流淚，但在她的腦海裏反映的是在××碼頭上送她的愛人虹君的情形，「這，不是也爲他們送別嗎？沙！沙！沙！地歡送着，嗚嗚的船笛不是在回覆海的美意嗎？他！可愛的人兒，擁抱着她接了吻，匆匆地提了行李走了。在臨走的時候，他不是說過這樣的一句嗎！『珍妹！再會吧！此後身體要保重些，別爲了我而傷心，我並非是戰死在沙場，否則，定會再回來的。』」她的眼淚禁不住流下來了，但是，她知道他這回離別她是爲了愛祖國的，她是不該哭；果然，她理智地停止了哭泣，只是微微地搖着頭。

母親在女兒的頭上撫摩着，很柔和地勸告她：「順從吧！珍兒，你嫁了給他，要穿什麼綺綢，帶什麼首飾，吃什麼山珍海味，不是都有嗎？」

瑤珍抬起頭來，流着淚說道：「他雖然有財產，但這何需呢？而且他已比爹爹更老了，爲甚麼把一個青春的少女嫁給他做小妾呢？」

「他越老越好：他死了，你不是可以分到遺產嗎？」父親吸了一口紙烟，笑嘻嘻地說。

屋子裏又回復了寂靜的空氣，四周是沈靜的，一些兒聲音都沒有，壁上滴答滴答的鐘聲，分明地在響着。

母親親嘆了瑤珍一下，溫和地說道：「伯定十一月初一爲你的婚期，你以爲如何？」

十一月初一，這個日子在瑤珍的腦海該是怎樣恐怖的日子，不斷地在舊腦着……她逐漸地把思潮移到富翁身上去，他是多麼地胖呀！不，他幷不會老吧！你看他的面孔不是還掛佛紅的彩色嗎？她想到這裏似乎已有幾分愛他的心，但她又憶起阿駒兒的話來：『他是販賣日貨的奸商，現在還敢放膽地幹呢！最近有些什麼愛國團在監視他，』她想到這裏又憎恨他起來，厲聲地喊着：『呵！奸商，他是無恥的奸商。』

母親驚訝地問道：「什麼？珍兒，誰是奸商？」

她似乎得了精神上的勝利，興奮地說：「就是那不要臉的老狗，他是販賣劣貨而發財的，他是無恥的奸商。」

這時的父親，面孔漲的通紅，正像一隻飢要噬嚼的獅獅，怒視着她，彷彿不將她吞滅是不能把心中的憤怒消除的。

「笨孩子！管他奸商不奸商，只要他能給你一切的幸福就好了。」母親說過後，又用手撫摩着她那柔軟的絲髮。

「啊！你們眞有良心呵！教我嫁給一個黑心的奸商做小妾嗎？這眞是太夢想了。」

父親再不能忍耐一肚子的憤怒了，提住了瑤珍的頭髮，狠狠地用拳頭打在她的背上，手臂上，……做母親到底還是有慈愛的心腸，拚命地阻止他，但終究還是男子的氣力強，把她摔倒在地上，救命的呼聲，已驚動了各鄰舍，都紛紛地跑過來勸解。

「三叔，是什麼一回事，打的這麼兒？」這是隔壁的李大伯，手裏拿着水烟筒，驚訝地問着。

父親上氣不接下氣地回答：「你老人家看嗷！我替她找了個有財產的丈夫，她還是要頑固地拒絕，每天都這樣地說：『虹兒不回來，我一定不嫁。』你道是那個虹兒，就是那個在××學校當教員的小鬼。你想該打不該打？」

瑤珍是不顧到什麼的，只坐在地上嗚咽的流淚，她的絲髮已由整齊而成爲蓬鬆紛亂了。

「瑤珍，你應該聽父母的話啊！」李老伯和氣地勸道。

「現在的兒女都變了，終日講些什麼自由，在我做少女的時期，那裏有這種怪事。」小明的媽媽自作聰明地大發她的議論。

「是呵！我嫁給這個老短命，這不是由父母主婚的嗎？」母親也展起來，插進了這個談話會。

父親用着嚴厲的態度對衆鄰說：「你們看李二叔兩公婆主婚的女兒——玉英，不是由李二叔兩公婆主婚的嗎？現在玉英是多麼地幸福呀！生了一個活潑的孩子，而且丈夫很疼愛她。」

瑤珍是抬起頭來了，悲恨地說道：「玉英的丈夫是忠實的，可愛的，而他呢？別要說吧！是個狠心狗肺的奸商，我要嫁這個賣國種嗎？」她到底是勇敢的 不怕威力的壓迫，仍舊盡力的反抗。

「嗯！你反了。」父親拿了一條木棍走前去，但終被母親與衆鄰拉住了，他還是不甘心的，厲聲地大罵：「好！臭夕娼，我定要將你嫁給他，看你有什麼方法？」

「…………」

壁上的時鐘已敲了十二下，鄰舍都紛紛的星散了；屋子裏又沈入了寂靜的世界去；明月懸掛在碧藍的空際，照射在這被打罵的女孩。

「珍兒，好去睡了。」母親走到她的身旁，用那戰抖的手，牽她起來。

桌上的油燈，蠕蠕地移動着，三條巨長的黑影也跟着前進，………

次日的早晨，太陽從東方的山背後偷偷地露出他的面來時，公雞仍在屋後喔喔地啼着。平日瑤珍洗米的水聲，今天竟完全消逝了，代替的是些顫抖的喊聲，罵聲。

「瑤珍逃走了！」這個動人的消息，不到半點鐘已傳遍了整個半山芭。

瑤珍的家裏，擁擠着一堆堆的人，父親的面色最初是氣的發紅，但是隔了一刻又變青白了，匆匆穿了衣服，騎了那輛用四塊錢買來的腳踏車，上警局報案去了。

祖父的七星刀

廿率

月夜
天高
星稀
寂寞
騎着馬
跨過山巔
躍過雪嶺
奔回那
遼遠
荒涼
的北方
北方

讓蹄下
可愛的
家鄉
從花畦土裏
挖出祖父的銹刀鞘
明朝
保衛祖父遺下的田園
保衛祖父長眠的坟墓
就用祖父這椿寶刀
給祖父一個九泉下的
微笑

飢餓者的畫像

楓

讓火熱的太陽壓在頭上
蒸發着渾身的汗臭
半掩着關門側的兩邊
站立着飢餓者的行列
面孔饑着
在望着那緊閉關門年青夥子—
那些穿着西裝衣飾的
和那些穿着陰丹士林旗袍的
他們在等待年青夥子的命令
命令他們走入關門里邊
因爲饑餓的火燄在肚底爬着
爬着，爬上了他們的脊梁
爬上了他們的臉
爬上了他們的胸啊
祇有一顆焦急的心
拼命和時間糾纏

新嘉坡南順會館召開同人大會啓事

公啓者本會館公定國曆十一月廿六日「星期日」正午十二時召開同人大會選舉廿九年度第五十一屆職員凡我兩邑同人屆時請臨監視投票以昭大信至選舉票及同人錄如有漏派或無從投遞者請到本館領取至以前有館底而未登記者務望從速到館登記轉換館証以備選舉下屆職員事關公益幸勿放棄特此通告

中華民國廿八年十一月廿日

南順會館董事部謹啓

實施新統制政策後 我國茶葉大見進展

茶葉專家吳覺農一席談

郡嬰

（本報香港特訊）三個新的機構繼着抗戰的砲火成立了，這三個機構便是國府財政部的資源委員會，農產委員會和貿易委員會，專調整因受到抗戰影響而停頓的農工商業，抗戰以前中國的大宗輸出品是茶，生絲和桐油，自從江蘇浙江遭受日人的摧殘後，生絲便出了問題，大宗的輸出品只剩下桐油和茶，去年七月政府頒施了茶葉、桐油，礦產，豬鬃……新統制政策，茶葉由財政部貿易委員會專司鄒秉文，吳覺農二先生主持，將全國的茶葉統一收購，這樣將整來植型叢生的茶易根本的改進了。

記者過到浙江管理茶葉管理及改善工作的茶葉專家吳覺農先生，他是到重慶去，路經香港。在極短的期間內，記將我國抗戰後茶葉情形詳細見告，現在記存下面，以便對於茶業有興趣的讀者們做一參考。

我國產茶的地方，有浙江，安徽，江西，福建，湖南，湖北六省，茶是產在山區的，淪陷的地方都是些大城市，所以茶業仍能繼續生產，戰時茶業的統制，不僅要使之成為經濟動員的一部份，加強金融以支持抗戰，同時更能配合若干國內工作的進行，因為飛和農村經濟有很大關係的，除此外，更能使政府積極的爭取外滙。

關於茶葉的管理，各省有各省的管理區，它的政策是使全國流通的生產平衡，它的責任是指導怎樣去改茶的品質，裝包，生產，運輸和調整經濟情形，使價格穩定，生產合理，農人均享受到利益也。

分配的方法是「商一購三」，目前的生產事業中，要算茶葉是最成功的了，地方管理機構的工作並不是容易的，所以一定要和貿易委員會和為進行，運輸方面由政府來解決，過有什麼困難，由政府來負責過去我國茶葉市路的最大市場是蘇聯，每年的總數廿二百萬擔，佔出口總數的百分之七十一，這是從國革命以前的事了，俄國革命後銷數驟減，每年不過五六十萬擔，並有降至四五十萬擔的，抗戰以後，統製又增加起來，在茶葉統制的政策下，各省的茶葉都要運到香港，然後再由這裏批發出去，百分之五十是運到蘇俄的，其餘的百分之五十是向海外各地推銷。

抗戰後在茶葉收入的數字方面上講，反增加了！前只有三千萬，而去年的收入是三千萬數百萬（按港幣計）放出到各地有一千四百多萬，今年因為運輸方面比較困難，收入會減少的，但這毫不會影響到統制政策的進行。

碩莪粉 輸入五千餘包 市勢堅穩

碩莪粉，昨日來貨甚多，計有順庄粉二千七百十包，呀巫粉二千零四十包，鹹闔粉七百十七包，林望粉八十三包，吉里汶粉二百廿五包，共五千七百七十五包，幸各方去路不弱，買客仍見活動，順庄粉獲得交易，市價較前日起一角，砂勝越粉僅得稍浮水，龍牙粉未有回盤，價按落五角，昨價如下。

本坡龍牙粉每担五元七角，順庄粉每担五元七角，砂勝越粉每担六元。

東爪哇土產市況

（十一月六日至十一日）

樹膠 上週英國與星洲之樹膠，一律告升，此殆因泗價之元價降落所促成，而爪哇樹膠週初與週末相較，結果每半基羅，跌一仙四分一，而維持十二月份，週末每磅市價廿仙四五。

查星洲全週最高價三仙八七五，最低價三七仙七五，爪哇最高價卅六仙，最低價卅五仙半，細察星洲與爪哇兩市場之膠價，所以一高一下，均繫於幣值之變動也。

椰干 據傳英政府不久將統制馬來亞椰干及椰油，屆時英屬地之椰干椰油，必全數流入其母國，而市上必無人爭採，市價亦必難提升，惟行用椰干及椰油，是否受其影響，仍有待事日之證明，查上週本泗價，因無甚變動也。

砂糖 上週本泗二盤商，割配星一廿五號白砂糖，兌價十盾六角，迨星期二，突提至十一盾，後又降至十盾九角，最後三天，均為十盾八角，惟蔗糖機關，對各地售價，未聞再有更易，但兌出者，共二二，四一二噸，內白砂糖一零，三二八噸，又赤砂糖一二，零八四噸，而兌供在地消費者，赤白合計一零，七三零噸，內白砂糖八，九六四噸，赤砂糖六零六噸，上週末紐約古巴九六度赤砂糖，十二月份每磅提至一仙四五。

生油 生油市況，仍乏活動氣象，而市上之成盤價，均每担自十一盾三角，至十一盾四五，但須看貨論價，而輸出商，除某土庫運配五百擔在地消售，或配外島者，照上週成盤之行情，配往星洲或香港，均未便和算，據傳香星油價提升，究實仍未能深切激刺此間油市，以是欲望此間市價之再上，殆非得星香兩市場之油價更上一步不可也，倘星香再告與跌，而本泗油價，仍維保目下油價不再降也，況上週來星洲滙價，受英鎊滙價降落影響，而一樣弱跌，此亦足以影響此間之油價也。

椰油 上週椰油市況，仍處於疲滯狀態中渡過，而市價，無降，每珍幾不超過一仙，週末○·v D嚟，卅斤庄，呼價二盾一十八仙半。

木棉 木棉市況雖不變動，但全週多屬賣戶，未聞有客出採也。

木棉枳 上週本棉枳市，略轉軟勢，如十一月至十二月領泗車頂，成盤價，每百基羅由一盾七角，降至一盾六五，然後來上價尚有賣客要兌，但買客價，縮至一盾六角，結果未聞再有成交。

茨干 在前週中，茨干市況甚靜，一般生產者，出價一盾九角，然自各小宗成盤一盾八七五後，各買客又再退出市場，誼庫有出價者，亦不敢超過每百基羅領泗車頂之一盾八五，反之，存市上賣客，如果低於一盾八七五，亦多未肯放盤也。

茨粉 上週出口商，對於茨粉之貿易，殊少注意，且又步上賣客地位，然市上有一班買客，乃係屬生產者，祇補簽頭之合同，其成交價，每百基羅領船頭價，二盾二角，後來買客最高價，不敢超過二盾一五。

番麥 上週市面，在明年至三月份交貨之番麥，仍甘入要三盾一角（每百基羅泗水車頂交貨）一至三盾一三收採，而投機商，在三盾一五至三盾一二五，則略有售出，又十一月份或現貨，或盤價三盾六一。

花生仁 南華庄之花生仁，呼價八盾五角，至八盾六角，均係現貨，又渥庄貨，領泗火車頂價，每百基羅九盾三五，但屬有行無市。

惹六枳 上週惹六枳市面，求者仍夥，但供者則屬有限，價每百基羅九盾一角，較之前週，又再提高一角。

砂糖 昨市價微跌

砂糖市況，脫氣稍殺，昨爪哇行情回跌一角，點，甚是叻市亦略鬆弛，赤白糖市價每至八元一角，而方家價則為八元一角五占，成交甚稀。

華滙又漲

星洲外滙，昨日仍安定不動，荷滙仍爲八十六盾八七五，暹匯爲一百廿六銖二五。

我國幣價值繼上增高，申滙上達廿九一八七五，杭州鼓浪嶼爲廿九六八七五，漳泉水春爲廿元九三七五，國內各地爲廿一元一八七五，比較前日再起一角二五云。

爪哇砂糖暢銷 後年蔗種將擴大

（吧城訊）

爪哇砂糖

因暢銷關係，一九四一年之種蔗區域，將比一九四○年度擴大，據糖業界中人言，所以糖業之生產力，還有餘裕，故擴大種植後之甘蔗，仍可以應付，所感覺者，即爲職工處理問題，若一九四一年，甘蔗種植區域，必須擴大，照例多僱職工，始能爲力，但一般以糖市一好景不常，一深恐一九四一年之後，且減少，活僱範圍，又須解職，爲此一般園主皆懷戒心，或將由固有之舊職工加工製糖，較爲合算，其次亦至感困難，

擴大種植

純園後，肥料亦增至一萬二千噸，但國際洋貨等輸入尚未表示，可在本月中，但給肥料，製糖原料，現時已起恐慌，但尚不至於起見，砂糖所用之蔴袋，亦受予恐慌五十巴仙，一九四一年須用二千萬條蔴袋，各廠對此支出，將達三百萬盾云。

蔗種問題

現時各廠缺少蔗種者，必須向正在工作中之糖廠購買，若不能獲得充足之蔗種，必須減少一九四一年之種植量，或較遲下種，租賃土地因得地方官之助，可無問題，爪哇蔗園所用肥料，年達一萬噸，

椰干 叻價起一角

椰市好轉，原因近日來貨仍稀，油廠營皆略有進展，昨現貨上椰庄皆被起一角買入，船頭交貨市仍疲淡，土庫現價爲四元一角五占，賣方皆兜售不兌，查昨晨入口有仙那龍椰干一千九百六十六包，昨價如下：

本坡土庄每担三元八角，總庄每担三元四角五占。

膠市活動 昨價又獎二打里

英市微漲

膠市，據昨日電訊，倫敦市部，現貨及各期貨皆起一打里，現貨值十一便士一打里，十二月期貨值十一便士十一打里，四六月期貨值十便士七打里半。

紐約早市較靜，現貨及近期皆落一打里，遠期貨平穩，開市仍疲，現貨及十二月期貨值一角九占六打里，正三月期貨值一角八占六打里。

叻市以英強化，市出一般音料之外，因過去美市影響，叻市鮮不受牽動，昨市一反常例，土庫購買力仍強，投機者亦活躍如前，皆丹力再起三打里，華人烟花則起二打里。

現貨	三角九占半	三角九占五打里
十一月期貨	三角九占半	三角九占五打里
十二月	三角九占二打里	三角九占三打里
正三月期貨	三角六占六打里	三角六占七打里
四六月期貨	三角五占半	三角五占五打里
華人一號烟花	三角八占七打里	三角九占
二號烟花	三角八占半	三角八占五打里
三號烟花	三角八占一打里	三角八占二打里
四號烟花	三角七占六打里	三角八占七打里
屋雜	三角五占六打里	三角五占七打里
C總	三角五占	三角五占二打里
老木	三角一占七打里	三角二占
錫	百十七元二七五	平

英胡椒價飛漲 原因禁椒入口

據昨日電訊稱：「英國貿易部已發表一新命令，禁止胡椒及胡椒粉輸入英國，在未經再行通告以前，一切請求發給進口執照，皆將被拒絕，」因是該地胡椒市價突然飛漲，據昨日商電郵告，英倫文島白椒驟漲一便士五，檳榔椒亦起一便士三七五，文島白椒每噸六便士二五，而檳榔椒每磅四便士，此訊傳來，叻市椒價驟漲，市面頓為混亂，買賣雙方俱不敢按價交易，皆為大有無所適從之慨，對椒市前途咸表悲觀。

華僑銀行有限公司

民信部

增辦 廣州灣滙款

◇銀信送交貴府
◇並代取回文
◇滙率公平
◇快捷又
◇穩固
◇！

新嘉坡 廣東省銀行

絲絲街十九號至二十五號 電話：四五一三

滙兌：穩當 省費 快捷 便利

歡迎南洋各屬委託駁滙款項回國

本行分支行處遍設廣東全省及各大商埠匯兌至爲快捷便利在南洋各屬特約代理辦法尚未實行以前歡迎各地僑胞及匯兌局函託駁匯款項回國所有匯價概照本行匯出當日行情伸算不收匯費此啓

僑胞注意

檳榔嶼

中國銀行

國民政府特許 辦理一切銀行業務

已於本月廿日開業

如蒙惠顧無任歡迎

國際匯兌銀行

52-54 BEACH STREET, PENANG. 電報掛號 "Chungkuo, Penang"

新嘉坡華僑籌賑祖國難民大會委員會收到義捐月捐廣告

售票發零售南僑影寄內百一十七元三角
南洋商報經收石叻班讓華僑抗敵會同人五十六元
驗世術讓像一元
以下售花報効
同德書報社一百八十八元三角　洋𠸄工友九十三
元七角　膠業工友五十二元九角五占　茶業工友四
十八元　角六占　工業互助社四十八元一角五占
希梨工友互助會四十二元七角二占　青年勵志
社二十七元零五占　公教學校一十六元零二占
同民義學一十三元九角五占　黃鱗孫義學一十一
元零一占　東華學校九元三角三占
以上獻金報効
廉摩托船八元五角二占　育民學校員生二十三
元八角七占　膠業公會演戲當場獻金一十九元八
角八占　培英學校員生八元五角　華南學校員生
八元三角三占　東華學校三角
以上雙十節報効二十條一千一百一十五元零
四占
爪亞公局華報記者節報効一百元
以下米商同業九月份報効二條十三元三角二
占
米商同業籌賑部職員獻金七元五角　洪水益五元
八角二占
以下萬百亮經收各號報効第十一條九元八角
七占
繁華理髮四元　湧泉一元一角三占　新桃
園二條各一元　津津七角　怡泰五角七占　瓊
發五角　大華理髮三角一占　美且香一角　南泉
二角　南華一角六占
共三十條叻銀一千二百三十八元二角三占
海員分會經收雙十節報効　南洋商報經手豐
本分會售花二百零五七角七占
鮮輪同人獻金五十九元零五占
共二條叻銀二百六十五元零二占
檳港區天主堂分會
會分會雙十節售花報効三十九元六角一占
一條
殷華僑同人三十四元
廣幫特別區「外埠」
特別區購　蕭委員肖像
區亞全　大昌　張旺記　鴻德利　信義棧　陳原
無名氏　信義　日新　中華書局　華成　榮介
福　怡豐　會豐商店　吳俊義　鄧泊根　一十六
條各一元　廣祥　無名氏　華綸　無名氏　樂聞
民聲　六條各八角
共二十二條叻銀二十元零八角
特別區
三水義學員生獻金十五元　縫帆工友互助社同人
節食一十元　南順學校員生獻金五元八角九占
同生昌節食五元　建東公司獻金一元
以上雙十節報効五條三十六元八角九占
周榮陞一十元　廣泰昌節食九元　許建三元　楊
氏　許挑　張華　許鷲　四條各二元　湯順池
何元漢　亞良　曾長盛　許宏章　雷靄　雷瑞
黃培　張結　伍良　雷謙　一十一條各一元
共二十三條叻銀七十七元八角九占
特別區　雙十售花
英華補習學校七年級名譽花一朶二十元　樂川俱
樂部一等花一朶一十五元　廣利銀行二三等花一
朶十元　寶祥　鉅昌陞　快頤園　善益有限公司
亞仁　鄧好女士　五條各三等花一朶五元　鍾記
牛肉檔愛國花三朶三元　泉芳　源美　黃二記
何先生　廣祥盛　三藝　廣源昌　廣泰昌　新合
發　僑樂園　十條各救國花二元
瓊盛　日吉　通興　萬裕和　合成公司　源成豐
怡和　飛利　泰興　興利　德友　三和　寶華軒
生發　新瑞　福兆　天成　何國良　廣仁昌　聚
發　雪梨香　生和堂　黎發　張浩　裕德昌　謝
保生　景興　洗興華　亞五　何廉　陳源　華僑
永源興　三十一條各救國花一元

共五十條叻銀一百二十四元
第一區雙十紀念售花
廣東工程公司　天一放酒樓一條各一十元　東勝
新亞旅店　悅生　黎南先生　陳培記工廠　五
條各五元　廣興　僑興　張進記　廣安旅店　冠
華　建新　大三元　七條各三元　廣利發　華
喜　李昭記　陳才　廣遠昌　華安　天一景旅店
七條各二元
倚昇　榮昌泉　應燊　何文生　陳福泉　天生
高潤枝　廣生　潤興陞　美綸　長興　潘監記
美洲　李子芳　炳發　南瑞記　廖中和　合利
李達之　德興　永生旅店　鮮新　生源　環球旅
店　新廣華　統一旅店　榮新　富生茂　美麗絲
利昌　新美華　蝴蝶　利陞棧　廣同濟　三十
四條各一元
共五十五條叻銀一百一十四元
第二區　雙十售花
余仁生名譽花一朶二十元　永行支店　寶陞一號
大豐金號　和昌金號　榮興金號　大同酒業
六條各二等花一朶一十元　廣利生　鄧禎祥　樓
器行　雲星電髮　海洲會館　益生棧　何悅昌
二天堂
廣益金號　南京金號　萬泰來　公源　張富記
廣順　廣生　上海公司　亨利　萬永生　永興什
貨　鮮興肉店　三和利肉店　保安堂　三興什貨
合記肉店　天和什貨　致和堂　天福堂　天壽
堂　瑞昌肉店　均生　佐安什貨　湖山　來利
吉耀南　陳禮記　樹記　有祥　華南　致祥　陳
源　廣安堂　陳洪記　永成　安和堂　致鮮棧
丁加奴街卅九號　兩合　永福利　同利　如天
余好林　大同　人和　民生堂　昌盛　豔南茶室
東興　泉昌　新時代　公益　發記　永記　新
紀元　榮廣記　何錦記　黃均記　劉莊記　美香
茶室　天成金鋪　六十九條各三等花一朶五元
共七十六條叻銀四百二十五元
第三區　雙十售花
怡成金鋪　廣福泰　南天酒樓　亞洲何險公司
永昌金鋪　五條各名譽花一朶二十元　廣東省銀
行　全新織造分行　中國銀行　廣安　信義行
廣德棧　六條各一等花一朶一十五元
利華銀行　裕泰祥　鮮利源　協益　羅奇生　新
昌　廣祥發　永嶽泰　朱有蘭　榮介福　福興陞
益泰公司　鴻德天　大福金鋪　會豐商店　實
昌公司　大福金鋪　一十七條各二等花一朶一十
元
商　新廣利　福安　永安公司　裕佳公司　振
險公司　先施保險公司　國興貿易公司　日昇電
源安泰　源昌生　南興　永安保險公司　太平保
昌號　鑽　勝利　永和祥　藝文印務　同安泰　公
興祥　春泰　啓文印務　義和泰　均昌陞　天福
天福記　保大藥行　源和公司　信祥　源吉林
榮同福　福源　何發順　廣有成　東南公司　佐
行　米行　成利　裕生祥　東行　廣萬生　利合
張旺記　信義棧　利生　柏林理髮室　中興製麵
公司　南唐茶室　啓昇印務　永福安　廣利莊
杏春和　廣錦新棧　明新靈莊　正大行　三興
祺生旅店　祥和　廣勝陞　致中和　新成和　廣
興祥　同泰　兆興　太平公司　先施化粧品公司
廣香　德利陞　何成盛陞　大東海記　周藝興
織造　中澳太平洋　聯商公司　華興陞　天華印
務　菊如印務　鴻源衡店　永發印務　同興織造
又成莊　廣德祥　七十九條各三等花一朶五元
共一百零七條叻銀七百五十五元
第四區　雙十節售花
華僑草煙　友成公司　新華公司　仁濟　益泰
五條各二等花一朶一十元　華商印務　伍永陞
利生源　吳漢興　廣華陞　長發　波拿　維昌
利英　光新　洪記　衛新　福華　泰興洋服　怡
紀　華興　藝商　中商　廣萬發　美興　南利
全佛　藝華　中興　益和興　榮新　皇后酒樓
陞昌　明星　林英記　昆昌　保樞　東方牙科公

司　三十三條各三等花一朶五元
以下特別花
鉅發印務　源記　廣益祥　集成　施利文　利生
陞　廣源新　羅樹紀　余景森　保安　廣新　一
十一條各三元　昭信　茗香　福昌　和生　廣兆
興　怡昌　保寧堂　均生祥　許祥盛　聯平　中
昇　祥興　藝新　華發　廣源陞　廣興陞　表士頓
廣來　潤紀棧　劉九衡檔　二十條各二元　廣
德和一元
共六十條叻銀二百八十九元
第五區　雙十節紀念售花
泰生當　萬眞涼茶　新高利　廣榮陞　禮和玻璃
庄　五條各二等花一朶十元　洛成林　崇佛氏藥
房　廣華新洋服　和興鍾表　利豐金鋪　光華鍾
表　廣榮昌　大成行　協益金鋪　安昌金鋪　巴
黎理髮　民興藥房　廣同益　大生藥行　伍元記
祥裕　裕榮昌　裕興　朗記　美南洋服　廣華
華興　茶廣　孔昭記　永盛陞　新同和　榮棧
聯興　同和茶廳　二百二十號門牌肉店　兩利陞
潮順成　中華印務　謙誠　德陞銅器　廣益布庄
大華金鋪　天富藥行　福安因衡　永福安藥行
廣德陞銅器　廣利陞燈紗　聯昌公司　因衡　坤
陸　善昌　正號　寄合　光大因衡　永泰銅器　廣泰
民理髮　五十條各三等花一朶五元　三昌洋貨　龍章記　新國
以下特別花
亨泰糖菓　圓珍記茶室　龍珠茶室　光興因衡
滿棧　皮鞋庄　同順茶廳　六條各三元　益華棧
德勝陞　永利　方廣珍　圓澤記　中華園茶室
六條各二元　新發　易九記　何福記　大祥　廣
安昌　大元　廣泰祥　永生　順泰棧　順泰號
錫記　廣昆昌　溫樹記　麗彰
生活　鄧榮記　新龍　廣榮　基記　華昌　藝生
喱樂　時新　錫鈴　明發　德記　福如　順利
錢牛記　芝草林茶室　全源洗衣　陳文元　勝
源　合記　多多　鄧有利　集記　成記僑檔　成
記粥檔　順利粥檔　鄧生記　李全　何華記　鄧
景記　四十五條各一元
共一百一十四條叻銀三百八十五元
第六區　雙十節售花
南洋植木公司工友名譽花一朶廿五元　廣順榮記
廣福昌分行　泰安當　三條各二等花一朶一十
元　廣泰興　茂祥　廣德生　新成源　潘霖端
偉利士　南華車廠　大東酒樓　林源興車廠　永
源陞　順興公司　陸泰鑣廠　鴻珍茶室　南興陞
廣安祥　十五條各三等花一朶五元
共一十九條叻銀一百三十元
報効
自然館理髮室報効八元二角
一條
以上廣幫合共五百三十八條叻銀二千三百
六十二元八角九占
三江幫
三江幫雙十節售花二十六元六角五占
一條
是日計收
國幣　大吉
叻銀六百一十五條五千七百四十五元零
九占
特捐連七百八十二次
國幣二百一十六萬零三百一十三元五角
七占
叻銀二百二十八萬九千零三十五元六角
月捐連七百三十一次
國幣七十二萬七千二百五十二元三角二
占
叻銀一百一十四萬二千二百元零零四角
一占
連上次總合共
國幣二百八十八萬七千五百六十五元八
角九占

叻銀三百四十三萬一千二百三十六元零
一占
中華民國廿八年十月廿六日
月捐　十月十一日
特幫
第七百三十二次
劉儀奇經收米商同業南洋貿易公司八月份一千七
百七十二元七角七占
以下李吉成汽車工廠同人八月份三十四條四
十元零三角七占
李吉　亞四元　亞七一元八角二占　亞義一元七角
四占　亞穀一元六角一占　張秋德一元五角五占
陳益林　李春河　二條各一元五角　廣南一元
四角二占　亞五　鐘金海　郭亞來　二條各一元
四角
亞其一元二角八占　陳湯秦一元二角五占　陳炎
一泉一元二角　陳番仔七占　一元二角　陳若鑾一元
一角九占
蕭炳枝一元一角三　黃亞昇一元一角二　禎亞包
一元零三占　曾俊通九角七占　順源順九角五占
黃益成九角二占　林森勝九角　亞洪八角八占
蔡炳田八角六占　曾亞六　蔣中心　二條各八
角四占　彭捷豐八角一占　李敬南七角七占　張
吉星七角五占　沈俊標七角　林亞深六角　鄭金
興五角七占　蘇炎光二角七占
以下造船公局九月份五十四條五十二元一角
六占
李永族一元七角六占　滑記一元六角四占　通司
一元五角七占　李權一元五角五占　答司一元四
角九占　來司　一元四角五占　拿司一元四角一
占　決司　懷司　二條各一十三元五角　顏貽炮
一元三角　張孫調　白金潤　二條各一元二角九
占　張家速　元二角三占　謀司一元二角　賞司
象司　二條各一元一角五占
王貞一元一角四占　沈片水　蔡河　鄭謀　洪超
四條各一元一角　顏緒堅一元零六占　張並一
元零五占　鄭水字　元零三　黃化司一元零二占
鄭係　許賀　二條各一元　余邊　吳力　二條各
九角九占　方佑九角八占　花司九角二占　曾應
九角一占　顏緒窗九角　王八　張方吟　二條各
八角五占
陳紅毛　白金標　二條各八角　炎仔七角五占
桑司　顏歐坤　二條各七角四占　許現七角　火
司六角六占　陳　六角五占　張燒六角四占　唐
元巧六角　黃頂五角八占　謝亞長五角四占　王
馬良五角　周金四角七占　陳來四角四占　李天
賞　顏貽泒　二條各四角　曾瑞寶二角九占　顏
貽岩一角九占
以下馬西嶺園廣益公司九月份十一條二元六
角九占
揭華林一元　鍾南四角五占　揭大二角九占　二
女一角八占　鍾新　李鳳　二條各一角二占　鍾
連　何好　杜英　三條各一角一占
亞二　鍾日　二條各一角
共一百條叻銀一千八百六十七元九角九占
廣幫　特別區
嶺南分校員生九十月份六十元
以下十月份
守常一十五元　彭堃南三元　梁監　趙四　洪達
何歐明　羅瑞南　林如　梁鎮　劉森　何洪
施景堯　吳池　霍槐　劉炳　一十三條各一元五
角六占劉珍　鄺權　黃廉　陳華德　何煥　陳
章　何滿　何樺　趙漢　劉樞　郭齊　陳熊　十
二條各一元四角　陳明發一元二角
以下九月份
林植　邱吟　司徒作　黃坤　司徒玲　許建　六
條各二元　李錦　郭賀　張勝　三條各一元八角
陸興　吳南　二條各一元五角　何旋一元二角
張華一元一角五占　林章　許有鶯　亞良　許
錦　黃信　五條各一元　亞瑞八角　許桃・角五
占　廣全七八月份三元一角二占
以下八月份
許廷二元　陳廉一元四角　張華　亞瑞　許錦

亞良　四條各一元　黃信　許有鶯　二條各七角
許桃四角
以上五十九條　百五十七元七角
林添二元五角二占　昇成　陳禮　鄧建　三條各
一元五角　嚴二　何衢　二條各一元零五占　李
勝九角八占　曾替九角　曹美八角五占　曾鎰八
角三占　譚六　洗㴪　二條各八角　蘇以七角七
占　馮倫七角五占　湯芬七角　歸屏六角七占
細牛六角五占　何樟六角四占　亞德　何娘　陳
成　三條各六角三占　潘俊六角　亞琴五角九占
張能　何衍　二條各五角七占
何新　謝婥　亞英　三條各五角五占　莫炳　胡
瑞　二條各五角四占　李魚五角三占　麥長五角
一占　梁光　周發　二條各五角　吳容　亞祺
二條各四角九占　亞松　四角八占　亞全　羅川
二妹　婆　亞賤　四條各四角七占　蘇進　亞寬
亞容　至瓊　四條各四角六占　亞速　亞結
亞康　杜帶　四條各四角五占　亞金　何龍　二
條各四角四占　廣仔　李棠　有嬌　葵二　亞玉
吳賜　新眾　七條各四角二占　林容　至好
二條各四角　細五
何安　二條各三角九占　亞細三角八占　陳德三
角三占　亞任三角二占　亞心三角一占　荀榮
廖谷　亞玉　三條各三角　亞二　二條各
二角九占　楊荀　月金　二條各二角八占　劉長
鄺祥　亞林　三條各二角六占　羅龍　亞二
亞葵　三條各二角五占　陳德　李棠　亞桂　亞
初　亞祿　五條各二角四占　亞紹　亞嬌　二
梁球二角三占　蔡英二角二占　蔡二　維嬌　亞七
條各二角一占　甄堯　麥益　亞紹　亞西
金外　桂森　潤容　桂興　麗珍　蔡瓊　亞昆
二行　紗婦　亞銀　亞鳳　業森　亞杏
顏捲　潤容　張三妹　四妹　亞瑞　美
鎬　桂河　亞合　金好　亞景　黃顏　亞寬　亞
淵　有金　杏蘭　潤葵　二妹　閏森　亞萍　亞
香　周盛　四十一條各二角
亞梅　亞八　細妹　寬顏　二娘　蔡珍　瑞容
秋麗　玉燕　務蘭　長友　一十一條各一角九占
亞蘭　淑福　二條各一角八占　炳蘭　亞厚
合森　三條各一角七占　馬作　亞妹　連金　三
條各一角六占　月蘭　亞少　玉蘭　三條各一角五
占　亞流　一角三占　二連　大妹　二條各一角二
占　金鳳　有蘭　寬容　三條各一角　亞攜七占
以上黎南工友九月份　百五十八條各五十九
元六角四占
共二百一十七條叻銀二百一十七元三角四
占
第一區
李佐　炎興草煙公司二條各三元　謝榮　蘇南
甄基　甄標　甄福　甄寧　鄺新　甄安　甄棠
楊芳　李興　博關　甄倔　許記　關成　陳棠
李賀　甄益　甄芬　梁波　甄速　余亮　梁達
甄輝　二十四條各一元四角五占
以上十月份
可監軒五元　廣興三元　廣州理髮　東勝　二條
各二元　李建芝　德興洗衣　永生棧　廣順　廣
華　勝陞洋服　錦華　梅明旺　生源　九條各一
元　黎巧　伍洪　周熾　關瑞記　關炳　義合
新利洗衣　彭𡂿　一十條各五角
何錦記　鄺業記
以上九月份
源棧洗衣　何瑞昌　二條各交八九月份　炎興草
烟公司工友　一元一角　新發棧洗衣一元　合益五
角
以上八月份
品香茶室　明星　二條各一元交七月份　聯順六
七月份一元
共五十七條叻銀七十六元四角
第四區　八九十月份常月捐
廣祥盛三元　陳純一元五角
共二條叻銀四元五角

第五區　常月捐
永昌洋服九月份一元　鄧學堯　鄧美心　鄧志安
三條各一元
以上交八九月份
巴黎理髮二元　永昌洋服一元　胡侍波　禮謙
胡維肇　鄺偉　李沛蟾　卓耀南　林星　黃金龍
黃廷　莊鏡達　一十條各五角
以上八月份
容媽五角　雷培三角
以上交七月份
陳德記五角　謝達文　馮福鴻　梁遠　三條各二
角　高蘇　梁南　羅林　鍾金　四條各一角
以上交六月份
共二十六條叻銀一十四元三角
第六區南洋植木工友八月份常月捐
陳宗續七元五角　黃玉泉　容安　顏炳木　馬謙
四條各二元　陳新食一元二角　林醋泉一元七角六占　張駒一元
四角　梁近　譚照　三條各一元　亞章　薛熙　彭晉
維　李林　四條各八角
謝球七角　寮淑乾六角四占　香媽　沐乳　二條
各五角九占　亞六五角八占　亞六五角六占　亞基
嫂五角一占　薛吉　彭洛　二條各五角　亞西
角八占　林瑞四角七占　鄧泰三角五占
共二十八條叻銀三十三元六角三占
以上廣幫合共三百三十條叻銀三百四十六
元一角七占
福幫　九月份
林邦彥一十元　蔡欽發五元　曾國時　吳瑞坤
胡錫弼　三條各四元　陳瑞南三元　黃文發二元
五角
以上聯合煙草公司職員八條三十四元
林紹之　劉振業　二條各十元
以上諾安會所經收二條二十元
陳良欽　吳顯仔　劉仕其　王天賜　蔡馬番　楊
守　六條各一元
以上澤光磚廠叻棧工友六條六元
共一十六條叻銀六十元
福幫南詩海
陸成十・二月份二元　經收十一・十三・十四・十五週常月捐
友益公司　郭福成　二條各十月份二元　民成
公司八九十月份三元　黃南泰　新星美　二條各
二元　新長裕一元
以上九月份
協源八月份二元　三興七八月份四元　光華二元
美成一元　二條交七月份　協發六七月份二元
成發公司五元　萬豐一元　二條交六月份　振
業公司一十元　鼎和一元　二條交五六月份　民
利四五月份二元　劉炳煌二元　黃福安一元　二
條交四月份　振華興三月份一元　陳振坤二月份
五元　和和公司職員元月份一十元
共二十二條叻銀一百零一元
客幫章宜十三個
和合鑑工場各工友八月份
楊坤　寶山　二條各一元三角　彭祖一元二角
陳本　鍾友　陳尤　子堯　黃義　李明　黃宏
德元　八條各九角　楊坤嫂七角
共一十二條叻銀十一元七角
建築工人分會補十月五日
鄧禎二元　胡濯一元五角　卓亞玫　甄保　二條
各一元二角　謝廣　林松　二條各一元一角五占
亞旺　曾六　二條各一元一角三占　謝錫一元
一角　亞紹一元零七占　胡珍一元零五占
黃祥一元零五占　梁暖　鄺司　甄媛　譚振
吳益　梁知　梁振　梁志　梁敦　梁奉　鍾發士
謝遠　黃明　一十三條各一元　樂公九角九占
陳錦　亞福　亞三　亞二　四條各九・五占

（未完）

總滙報

晚版

今天一大張
（第五百七十五號）
社長胡蛟
新嘉坡羅敏申律一零九號
電話六二九六 信箱六四四
THE UNION TIMES
104, Robinson Road, Singapore.
Printed and Published by Mr. Lee Chee Shan

我軍在欽縣東北再度大勝
寇軍潰竄傷亡極衆
大寺鎮之役寇先鋒隊全部遭殲滅
北海方面現尚安靜如常

（香港廿二日專電）南寧訊，十八日欽縣東北方，敵軍又遭一度慘敗，是役我軍乘勝追擊，敵倉皇潰竄，不但遺棄下大批戰死者，即因傷難以行動者，亦多未能運去，同時，遺棄軍用品亦多，可見敵當時狼狽情形之一斑。

（香港廿二日專電）南寧訊，據最近前方消息稱，敵軍自登陸後迄今，已於昨日遭遇第一度慘敗，其地點在欽縣西北方，十萬大山麓之大寺鎮，該處距南寧約卅英里，是役敵先鋒軍一單位，完全被我包圍殲滅，其他部之殘敵，恐遭同一命運，故倉皇潰竄，棄下死傷者數百人。

敵遭此慘敗後，當即由欽州方面大批增援，相信大寺方面當更有一場大戰。

同時，敵方以飛機向我各方轟炸，計由欽縣至南寧一帶各縣及鄉鎮，被炸者多處，市民死傷不少，南寧城內外，落彈數十枚，武鳴縣亦遭炸及，其他縣被炸者亦多。

南寧市民已完全撤退，一切準備就緒，決予敵以重創。

同時北海方面，仍安定，市民及可移動之財產皆撤退，大軍集中於該方面者，士氣極盛，決與敵作戰到底。

倒外長盛讚慕沙里尼明智
決守中立保障和平
加入中立集團須具備二條件

（布達佩斯廿二日路透社電）匈牙利外長沙基，在國會發表演說稱，在吾人之重要權益未受影響時，須維持和平，匈牙利若能保障其和平，乃受意首相慕索里尼之賜，明智與近東之政策之賜，匈意二國人民已逐漸深信二國有共同之運命，匈國已進行一切，使匈德二國之邦交明朗化，現惟有待羅國之表明，其是否願合作，在新基礎上造成多瑙河流域各國之關係，羅國當局最近之言論，殊不能令人樂觀，匈國權利之實現，對於匈國前途，極關重要，至於中立集團，匈國願與羅心和平之各國合作，惟須有二條件，即此中立集團，不應對付第三國，且不應採取司法組織之方式，須先切望合作之國家，須與匈國減少爭執，沙基提及蘇聯時稱，蘇匈二國利害之衝突，殊難令人想像，二國之經濟關係，可以大擴展云。

皖西北部亳縣
僞軍反正
雙方尚在激戰

（香港廿二日專電）鄭州訊，安徽省西北部亳縣，有僞軍五百餘人，活動反正，不幸於事前爲寇方所發覺，寇當即於本月十六日，調大軍將該部僞軍包圍，企圖予以繳械，該部僞軍遂未能及時發動，但已有準備，故目前仍與寇軍奮力抗爭中。

波蘭政府
今日遷安格斯

（巴黎廿二日路透社電）波蘭政府，定於今日遷往安格斯，在波蘭復國前，在該處所得產業權範圍，將屬於波蘭之治外法權範圍，波蘭新內閣，經已組成，塞斯斯代哲組斯爲內閣總理，阿布西斯則仍任外交部長。

英讀柏區
昨發出空襲警報

（倫敦廿二日路透社電）英國讀柏區昨晚七時一刻，有空襲警報，一小時後警報始解除，惟未聞飛機聲與炮聲，影戲院照常放映，各街道則空無一人云。

敵國郵照國丸船長松倉
歷述該輪遭炸情形

（倫敦廿二日路透社電）日郵船照國丸船長松倉，昨晚告路透社記者，該船於昨下午一時沉沒情形，謂該船於星期日上午駛抵唐斯，受英軍檢查有無違禁品，翌日下午始獲得出港證，且獲得特別之標識物，懸於船桅上，及後英海軍當局曾通知，謂北上之路綫，現已無危險，彼乃候至日出時，於上午八時字離開唐斯，當船觸水雷時，船身震動高起，以致有多數搭客與船員，頗部受傷，搭客及船員，後分乘小艇八艘脫險，當時有英補除水雷艇數艘駛來，將小艇拖至岸，彼稱信船所觸者，非水面之水雷，因特派有五人守望，松倉之家，乃在華北。

（倫敦廿二日路透社電）日郵船照國丸號中，有英籍搭客十三人，中有數人受傷。

英對德水雷政策決施報復後
希特勒商應付方策

（阿姆斯達丹廿二日路透社電）希特勒獲悉英國決意對德國之水雷政策，施行報復後，立即擬定計劃，並與軍事，政治及經濟顧問，磋商如何作適當之答覆。

六中全會決於明年總理誕辰
召開國民大會
國參政員熱烈參加籌備工作
蔣委座兼任行政院萬民欣騰

（重慶廿二日中央社電）六中全會，已議於明年十一月十二日召集國民大會之提案，此提案規定選舉國民大會代表等準備，須于明年六月卅日前結束云。

（香港廿二日專電）重慶訊，據觀察者稱，將來立憲政府成立後，凡在未經戰事各省中成立之一切社團，均須受政府之節制，促其成爲健全之組織。

國民參政員，現在熱烈參加政府之籌備立憲政府工作。

至于蔣委座親任行政院長，故於過去我國行政院長，當無變更，一般人以爲蔣委座爲象徵全民統一之人數，故由其親任行政院長，乃爲最適合者。

（香港廿二日專電）重慶訊，昨日行政院會議，有若干事件中，有若干被取消，如觸設國立華僑中學一案，即被擱置。

最後孔院長向各部領袖致謝，謂在彼之任期內，因各部之合作，行政方面得以無礙，希望各部在蔣委座領導下，加倍努力，爲國家人民服務，俾完成抗戰建國大計。

暹羅僑華中學
將在渝成立
收由暹回國學生

（香港廿二日專電）重慶訊，暹羅華僑中學，將於十二月五日成立，凡由暹羅歸國之華僑子弟，皆可入該校肄業。

促進戰時供應品生產力
英組中央指導會
勞資雙方均派代表出席

（倫敦廿二日路透社電）政府已任命一中央指導會，貿易聯會及工會等均有代表出席，目的在促進工廠之生產力，尤其爲供應武裝軍隊之一切軍用品生產，俾政府可以應付武裝隊伍之所需，同時並促進食糧以及其他必須品之生產。

英民用飛機一架
誤入汽球陣
結果急墜而下

（倫敦廿二日路透社電）航空部發表通告稱，昨因英民用飛機一架，無意駛入汽球陣中，與一防空汽球相撞，駕者不能控制，結果機中兩人皆告殞命。

法軍火廠比工人
無故不工作
被判罰監禁六月

（巴黎廿二日路透社電）國際工廠中之比籍工人二八，因無故不至工廠工作二十四小時，被巴黎法軍事法庭判處六月監禁，此爲關于戰時政府禁止外國人服務之第一案件。

英決在公海內收沒德輸出貨品
荷政府人員表示遺憾

（海牙廿二日路透社電）荷國之決定在公海沒收德國室出貨品，荷政府人物方面，表以爲遺憾，謂報上宣佈此事之前發表社論，表示希望英人不致實行，此不僅爲對於他國人，且爲對于其自身比過失更爲惡劣之事也。

自由無線電台昨廣播稱
德集重兵捷克境中

（倫敦二十二日路透社電）德國自由無線電台廣播稱，德國已集軍隊於捷克，據適由東部各者歸來德國路當局言，奧地利軍，蘇台德軍及西利西亞軍四師，已集中於捷克斯拉夫。

英對抗德無限制埋設水雷政策
美尚未提出指摘
但交通當局業已通知英國
與中立國貿易不允受干涉

（華盛頓廿二日路透社電）有權威方面，尚無對於英國對抗德國之無限制埋設水雷政策指摘之意，英國之此項決意，足以說明政界人士所指爲德國之外交詭計，若德國用中立國船隻，運輸貨物往美國，則將不遺妨害，德國已逆料英國之報復。

美政府當局昨日表示美國之外交政策問題，與英國決意無涉云。

（華盛頓二十二日路透社電）英大使節宣稱，英方將實施「海軍檢查制度」，即凡中立國貨品輸往歐洲各中立國者，在未輸出前先經英方檢查之，是項制度，曾於前次大戰時實施，美交通當局韋爾斯氏宣稱，美國已通知英方，謂美國在國際公法下，保留其政府及人民之權利，不允美國與中立國間之國際貿易，任人干涉，但目前美國尚未認「海軍檢查制度」爲干涉云。

國民黨中委會發表長篇宣言
闡明抗建要旨
我必驅逐倭寇退出國境
完成我立憲政府之基礎

（重慶廿二日中央社電）國民黨中央執行委員會，發表一長篇宣言，撤底闡明我國抗戰建國之主要原則，以及我國抗戰對於世界和平之重要。

該宣言首稱，抗戰與建國在今日之我國，同等重要，抗戰之目的，乃爲完成日寇由中國完全撤退，建設之目的，乃爲完成立憲政府之基礎。

我國之抗戰政策，已於蔣委座之六中全會開幕詞中詳及矣，乃爲向同情我國抗戰之友邦與人民表示謝忱，尤其感謝彼等對於我傷兵難民之濟助，蓋云目前歐洲亦在作戰中，但歐洲之我友邦政府及人民，對我之同情，不但未減退，且愈加濃厚。

該宣言並鄭重聲言世界和平之不可分割，我國之抗戰，可減少世界大屠殺之威脅，及維繫世界之和平，吾人相信，一俟歐洲與東方之戰爭告終後，有效之具有世界性之集體安全制度即可建立，此乃吾人之判斷，亦爲世界上遠大目光之政治家所具之同感，由於是項共同感覺之勢力，即可以促成一有效而廣泛之集體安全制度。

至論及我國內部情勢，其最要者，則爲六中全會所決定之國民大會，以及各省政府如何實施建設計劃，該兩事責任爲具有相互作用性及不可透免者，簡言之，此即爲我國之抗戰建國政策。

謀炸希特勒青年喬治愛以被捕
自承受英國間諜指使

（柏林廿二日路透社電）德官方新聞通訊社宣稱，有一名喬治愛沙者，年約卅歲，自承與轟炸案有關，該犯於昨晚企圖越入瑞士邊境時被拘獲。

該通訊社又稱，據愛沙供謂該犯罪計謀，策劃於一年前，該炸彈係裝置於啤酒館一柱石中者，費時數週始告完成，炸彈爲計時彈，其爆發時間爲六日，愛沙從事此等工作，曾獲得僱用彼者所付予之金錢，彼等之僱主爲英方之諜報組織，奧杜史特拉沙氏，一譯者按此人被認爲希特勒最大政敵一亦參與其中。

西線薩爾及福斯哲斯東部
德法炮戰漸烈
雙方空軍亦較以前活躍

（巴黎廿二日路透社電）法軍公報稱，薩爾及福斯哲斯東部，炮戰殊可注意，雙方空軍亦活動，德軍偵察機多架，爲擊落於法軍陣地內，並有德軍戰鬥機兩架，冒煙墜於德軍陣線，法軍飛機，則概安然飛返根據地云。

（倫敦二十二日路透社電）在法國英遠征軍中之路透社特約記者報告稱，昨晨有德方與克爾轟炸機兩架，出現於英法聯軍陣線上空，英機隨即起而迎戰，據英機駕駛者稱，相信德機中之一架爲英機所擊落。

在冀西遭擊斃
敵獨立混成旅長阿部中將
阿部乃敵國傑出參謀人材

（洛陽廿一日中央社電）據此間所接得之消息，敵獨立混成旅旅長阿部中將，已于本月初冀西之役陣亡，阿部乃敵軍之戰略家及傑出之參謀云。

……英秘密工作首領潛圖入德境
遭德秘密警察誘捕

（柏林廿二日路透社電）秘密警察領袖西姆拉氏發表一通告稱，本月九日，邊境凡洛方面之事件，乃爲英國諜民兩人，名比薛特及史蒂芬者，企圖潛入德境被捕，比氏爲英國西歐部秘密工作之首領，現正調查，該兩人被拘地點，係在荷境抑德境，尚未證實，但稱，兩人之欲潛入德境，係由於德秘密警察方面，誘假等日投羅網者，相信兩人與德國革命黨人及英國在德特務工作代表有連繫，兩人已洩露彼等一切計謀矣云。

英陸長
今日在下議院
報告陸戰情形

（倫敦廿二日路透社電）英首相張伯倫，廿二日不向下議院報告，定于本月廿八日下屆議會開幕時，始作報告，英陸長貝利沙，則將于今日在下院報告陸戰進行情形。

詹姆士布里爵士
就任英陸軍會議職位

（倫敦廿二日路透社電）繼張伯倫爵士爲英陸軍部當務次長之詹姆士布里爵士，現已就任其在陸軍會議之職位。

英漁船狄弗因號
已告沉沒

（倫敦廿二日路透社電）據聞英國弗利烏德地方之漁船狄弗因號，已告沉沒，船員十二人逃離脫險。

倫敦東南區行政官警告市民
聞警報聲即須趨避

（倫敦廿二日路透社電）倫敦東南區行政長官吉慈氏警告市民稱，以後如聞高射炮或炸彈聲時，須立刻尋覓避難處，或於聞空襲警報時，立即趨避，政府現下令之政策，爲不得空軍司令之訓令，則不得向市民發出警報云。

奧克尼縣
已劃爲保護區

（倫敦廿二日路透社電）陸軍大臣宣稱，自十二月一日始，奧克尼縣，有因公務獲准者，此後居住該區域，英倫政府於廿二日路透社電一日，英國宣佈奧克尼島及若干特殊島嶼，爲禁區，僅有若干許可之人，可往，無須通行證進入該區，英政府有一防衛地方東南部民防衛，表示英國空軍之司令官有政策，表爲民防英國空軍，下令外人，不能發出空襲警報之人民一，遇有見高射炮及炸彈發生之，則須不候見待汽笛，則須立即鳴，躲避云。

瘋癩症專家

陳濟黯肖像

染大痳瘋羣情惶恐
人人痛恨請速醫治

南洋氣候炎熱，四季皆夏，痳瘋毒菌最易繁殖，苟不幸染患痳瘋，紅雲露面，必羣情惶恐，人人痛恨，畏如蛇蝎，如不早日醫治，因毒菌繁殖極易，而疾患日日加深，可不慎乎！本醫師監製之痳瘋聖藥，效力優良，已久負盛名，活人無數，早日來醫可早離苦海，雖至後期惡症，亦可斷根。

欲得痳瘋概論者函索即寄

醫務所設在大坡吉寧街門牌八十號回春堂中西大藥行內

80, CROSS STREET, SINGAPORE.

香港發現「翻戲黨」
專向歸僑施騙術
久經世態者亦不免墮其圈套
誆騙之術誘惑兼施軟硬齊用

閩粵兩省同胞居香港者，自抗戰以來，人數日增，而兩省同胞之經商南洋群島者，道經香港時，多登岸遊覽，此抗戰以前之常有事也，廈門廣州失陷後，兩者在南洋之殷商巨賈，以故鄉淪陷，有家歸未得，咸寄住香港以交通便利，故蜂擁來港，亦有行不得也哥哥之嘆，因此多轉念在港購屋置產，以爲寄居之計，此又抗戰到今之常有事也，老於香港明瞭香港之一切內外情形者，以南洋初到此之客，呼之爲「南洋客」或「南洋伯」，含有不諳香港情形，可以欺騙之意味在也，至抗戰後長江流域人士移居港澳者亦日衆，其不明香港社會情形亦頗「南洋客」，香港佬則又呼爲「外江佬」。

南洋客與外江佬在香港居住，交遊以至買物賣物往往吃虧，此猶小事，事言上述南洋客與外江佬的入羣中，現下極易走入一種迷魂陣勒詐恐怖之境，是即所謂「翻戲黨」是也。

「翻戲黨」一係舊有名詞，上海香港各大埠原已有之，上海社會有所謂拆白黨，即同類也。

現，絕不使人疑其非富

拆白黨事

見之於小說故事，聞之於街談巷議，記者尚未遇事實上之實例，至於此回之「翻戲黨」，花樣翻新，南洋客外江佬受騙者頗不少，却均不願以事實告人，所以受騙者日多，記者藉就調查所得，記其大略于后，以爲一般歸國僑胞之參考，而有所警惕焉。

翻戲黨之組織大小不一，其中多廣東與福建南洋人，福建人中多以臺灣人爲中心，其資本有大，各色各樣人物皆有，現單發現過之數例如下。

（甲）某醫生寫入榜守

繪影繪聲

信，使某醫生相數日，往往藉商在不知不覺之中，已花去數百元，某日忽介紹一富翁與醫生相識，謂南洋某地資本家，其作患瘋癱病，在當地「便」公開請醫生，擬請某醫生乘飛機前往秘密診治，每月可出資數千元云云，所謂富翁也者，某醫生聞此，偏然一富翁也，每隔三五日一讌會，身上紙幣一百元一張者，常有百數十張發

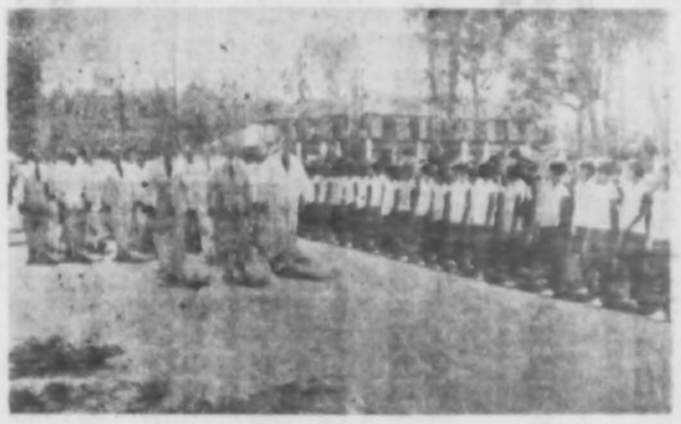

胡文虎先生在麻坡參觀化南女生情形

目光灼灼

當也，某醫生因自己業務關係，對此毒事遂漸冷淡，飛往南洋看病之事，亦不願往，拒之，心內亦不疑此爲一大騙局也，過數日忽來一夥人，約八九位，其中且有西班牙人，亦有身懷短鎗者，假冒政府機關人，有一人即數日前商量拒毒者，且告某醫生曰「報你犯法，邀到警局去」，某醫生知禍來臨，懷短鎗者

眈欲施威，佯將如下手，因告之曰，我無犯法，何故乃爾，彼乃轉語調，語花點金毀罷，某醫生在此威脅之下，乃就家中有搜出衷之，一夥人始去，據深知翻戲黨者言，前數日該黨用盡方法誘騙醫生

人局，事未成功，乃改用威脅手段，取鬥多少本錢耳。

（乙）某華委人自外來，翻戲黨設法與之認識，請酒宴客，乘止酒之間，乘間語之曰，「翻戲某甲富有，積資數百萬金，其子不肖，好嫖賭，殊可憐，其人正有病時，某先生提攜見世面，時以大義，如此某甲家出點錢，以償生於飛機，到新加坡事麼，帶他爭成先生大恩矣」，半事大發點心許之，因此半委人接近，亦不肯，某甲將位有錢的子日與之人輸點，打牌不是他錢，結果半要人甚爲有名，不少錢，輸出某甲，講者人本來怒，與之理論，彼等乃露面目，謂者人來事吃過飽飯，先生係有名人，其事還好，來誣

（丙）某翻戲黨員，在香港購屋暫居，某某數月前返港，以內地交通不便，欲在港購用種種方法與之交通，結果被騙十二萬餘元，一丁一某保險公司經紀人，種有積資，陶醉家紀使人介紹與之交，介紹一富商保險

來往時期

引之入賭局，事前誘該經紀人，謂富商好賭，兩不高，賭局百萬，經紀人合作經紀人事後知之，招信爲真，結果人事後知之，一批人與之理論，翻吐還所騙之款，但僑輸款已用盡，要求該經紀人介紹一新富商與之來往，傳新富商之五款騙到後，加倍還經紀人，經紀人信之，結果

援英基金用途
總督接倫敦報告
將以救濟殘廢軍人及家屬

據此間情報部今晨發出報告稱，謂馬來亞援英義捐委員會主席珊頓湯姆斯爵士，經接得倫敦代理馬來亞義捐卡特氏之報告，內稱，經接得馬來亞之義捐，將作爲各種之用途，及救濟各部作戰之殘廢軍人及其家屬云。

我國留歐學生
聯袂經星返國

意郵「康德羅素」輪，由歐東來，今日上午十一時經星，停泊於丹絨巴葛碼頭三號碼頭，輪中有我國留歐學生十餘人，附輪歸國，其中大部爲留英學生，記者曾以歐戰後之情況爲詢，據彼等諸稱，自九一戰事發生後，希特拉初挫波蘭，波蘭無比，以爲戰敗波蘭，急知可再與英法謀和，英法決心保衞波蘭，遂正義，希氏計

不得售，加諸德國人民，咸表示不願戰爭，因此已深感困難之境遇，至於英法諸國因在戰前有一於戰害瀰漫，早有充分準備，一旦戰事爆發，應付裕如，同時實施封鎖政策，希氏欲此之絕境，其過去之痛苦，將存事從沒矣，又悉本坡瓊僑同人郭元公子郭中君，亦乘該輪抵坡，學成歸國，

柔佛政府糧食統制官
重訂煉乳最高售價

柔佛政府憲報，內中刊載稱，依照糧食統制官之第九節規定，煉乳最高售價，經已規定如下：

煉乳	批發最高售價	零售最高售價
蜂巢標	每箱十一元	每罐二角四分
屋標	每箱十一元五角	每罐二角四分
倫敦標	每箱十一元	每罐二角四占
塔標	每箱十一元	每罐二角四占
藍十字	每箱十二元	每罐二角六占
塔樓標	每箱十一元	每罐二角四占
鷹杜溪	每箱九元四角五占	每罐二角一占
四牛標	每箱九元五角五占	每罐二角一占
兵頭標	每箱十二元五角半	每罐二角七占
司閣標	每箱十一元	每罐二角四占
腳車標	每箱八元四角	每罐一角九占
農夫標	每箱八元九角五占	每罐二角
壽女標	每箱八元四角	每罐一角九占
福隆美	每箱八元四角	每罐一角九占
三金戒指	每箱八元四角	每罐一角九占
三星牌	每箱八元四角	每罐一角九占
基尼標	每箱十元零八占	每罐二角二占半
華兵標	每箱十元五角五占	每罐二角五占
辰議牌	每箱十元五角五占	每罐二角五占
海岸標	每箱十元五角五占	每罐二角五占
合克標	每箱十二元[illegible]角[illegible]占	每罐二角七占
旗女標	每箱十一元[illegible]角[illegible]占	每罐二角五占
飛輪標	同上	同上
弗山女	同上	同上
乳車牌	同上	同上
牛車標	同上	同上
寶丹力	同上	同上
飛機標	每箱九元五角八分	每罐二角一分半
皇帽標	同上	同上
羅孩標	同上	同上
五貓標	同上	同上
金魚標	同上	同上
三輪標	同上	同上
火車標	同上	同上
摩托標	同上	同上
虎標	每箱十元零八分	每罐二角二分半
天使標	每箱九元五角八分	每罐二角一分半
千里標	同上	同上
衆和標	同上	同上
麻雀標	同上	同上
牌科標	同上	同上
輕帆標	同上	同上
山水標	每箱十二元零五分	每罐二角六分
金豐標	每箱十元五角	每罐二角三分
金牌標	每箱十一元	每罐二角四分
紅字標	每箱十六元八角	每罐三角六分
青山標	每箱十六元七角五分	每罐三角六分
福祿壽	每箱十一元	每罐二角四分
茶壺標	每箱十二元五角五分	每罐二角七分
牛標	每箱八元四角	每罐一角九分

巴城移民廳改變辦法後
吾僑極感不便
南來兒女年齡不獲當局信任

吧城民地，自前任翻譯員停職後，其入境手續，即要本加添，南來同胞，備受艱難之苦，偶一不慎，只供南巽，鶚頭稅即無法便用，從此翻譯員之職權，經有嚴格限制，翻譯員僅可通譯之職，所有紀錄，均由移民廳官吏，現自親之，在手續上言，當局或認爲愈爲嚴密，但實際上，則愈可避免弊端，

無立錐地者，則將被僑寫矣，諸寫上述一見再見，以致於三見，該地華報記者，特走訪吧城移民廳書記波得威氏，據稱由中國南來之兒女，其年齡以二十歲爲標準，此間生長之僑生，則以二十一歲爲標準，移民廳對於年齡問題，確予注意，譬如有兒女南來者，倘其面貌令人懷疑，或其證書有塗改之處，爲慎重計，當交政府醫生檢驗，而常人不生理上之問題，乃此係留經肉眼而加以判斷也，所根據者，乃至於醫生檢驗，有何標準，始能解答，乃經生保政府人員，僅可證明書當可靠，不接受醫生之診斷，係人，不論有無證件一，譬如只如何，僅可隨便上事再檢驗，移民廳絕

馬六甲工程用具
規定汽管最高售價

昨夜海峽殖民地憲報特別號外第三六三八號通告，載有關於一九三九年防務條例之工程用具價格一第二號法令，內管理工程用具法令當局南思氏爲行使上述法令授與之權力，規定下列工程用具，馬六甲零售商之最高價格——

種類	面徑	黑色煤氣管	一鋅煤氣管	紅色蒸汽管	鍍鋅蒸汽管
每尺售價	一七五寸	八占	九・二五占	八・七五占	一角二二五占
	半寸	九・二五占	十・二五占	一角一占半	一角四占半
	七五寸	十一・二五占	十二・七五占	一角三占	一角四占半
	一寸	一角五占	一角七占	一角七占半	一角九・七五占
	一・二五寸	二角一占	二角三占半	二角〇・七五占	二角七・二五占
	一寸半	二角七占半	二角九・二五占	三角	三角四占
	二寸	三角三占半	三角九・二五占	三角九占半	四角四・二五占
	二寸半	五角一・二五占	六角三・二五占	五角九・七五占	七角零半占
	三寸	五角九占半	六角六占半	六角八・七五占	八角零半占
	三寸半	七角一・二五占	八角六占半	[illegible]	[illegible]
	四寸	七角八・二五占	九角五占半	九角二占半	[illegible]

華僑與西南太平洋戰爭

董冰如

本報特稿

日本的南進政策若不打消，英法的遠東殖民方若不撤退，美國的遠東政策若無改變，西南太平洋的戰爭，是不可避免的，至多不過時間問題而已，然：我們要日本打消她的南進政策，宜不啻「一隻餓狼說：一懸在你嘴旁的一塊肥羊肉不可吞下」，若要英法放棄她在遠東的利益，尤其是大英帝國，那更無異要求辛辛苦苦操勞一世年近百旬的老人家，讓出他們的產業，仍去過東顛西倒的生活，打秋風的生活，無疑的，我們若要這停止這這的話，無疑的，這就是等

於限制一個癩病患者服用消毒劑，這些都是性命交關，非同小可的事，惟其如此，日寇將在停華戰爭，疲於奔命時，仍不忘其大陸海洋政策之並進，自妄取我海南島，及斯巴特萊島後，例許日「滿」「支」「南」一美國經濟的時候，在寇國要更急進的時候，其爲向不問其如何，英法呢，於本年六月二十二日在新加坡所舉行的英法海陸空軍遠東聯防會議，以及六月間英在新加坡單獨所召集的海軍會議，那不是無的放矢、而是以日本爲假想敵的，

美國在太平洋集中艦隊，在菲島增加海空軍實力，最近關島設防與取消菲律濱獨立的倡議，更足以顯示其西進政策之積極，所以，西南太平洋戰爭，已不是如何才能避免或能得準備的問題，而是當事國應已安排人馬密布陣地，只候戰角一鳴，如何爭勝制敵的問題了，

西南太平洋戰爭旣如此迫近，我們能忘掉將與西南太平洋共存亡的九百萬僑胞嗎？顯然的，這一戰爭的火線，勢必將歐戰與我抗倭戰的連環性，無疑得更爲確切明

爽，表現她決定各國在遠東新局的力量，因此，我們有理由不注事探討研究，積作僑胞他日適應戰時活動的參考嗎？本文就是想負這一使命的。

一，我僑潛伏實力

我們若要知道海外僑胞的實力，最好幾乎等於要問「天上有多少星，地上有多少人」一樣的不能置答，第一是我們沒有調查統計，即有也是東鱗西爪，不無道聽途說之病，第二是人家連有調查統計，而主客需要不同，自難免兩相出入，好在我國有「差不多」的法寶，今援其例，一大概說來一我僑人口約在一千三百萬左右，超過瑞典挪威

丹麥三國人口的總和，資財每人若以二千元計，當在二百六十萬萬以上，陸力，天上飛的航空人員，地下走的「伕」，海中航行的大班水手，陸地居住的各色人等，莫不應有盡有，至其經營，有農林工商各種業務，資本雄厚者，當至數萬萬以上，組國文化之傳播，更不遺餘力，故我僑雖遠隔重洋，離鄉數代，而一片丹心，仍緊繫於祖國者，其來有自也，如有事者能將上述之僑胞與其人力物力，組成一個國家，我敢說是無美不備的，一勿怪乎當年梁任公諸人，于赴歐途中，大興「南洋立國」與「組織南洋聯邦國家」之感的，現在不好打野，理應將

行文秩序與我們生活的方式一樣的嚴肅起來，還是就說行將受西南太平洋戰爭直接影響的僑胞吧，先言人口，後及經濟，此二者對于僑力的影響，示當爲主要，茲分於次：

甲、人口約如下表

地別	華僑人數	人口總數	百分比	年度
英屬馬來亞	二・一〇七・〇一五	五・〇九四・三五九	四一・三	一九三七
荷屬東印度	一・二三三・八五六	五九・一四三・七七五	二・三	一九三〇
菲律濱	八三・九九三	一三・〇九九・四〇五	〇・六四	一九三七
婆羅洲	二三四・三六六	二・九二四・八八六	八・〇	[illegible]
越南	三二六・〇〇〇	二三・〇三〇・〇〇〇	一・四	[illegible]
暹羅	四四五・二七四	一一・五〇六・二〇七	三・九	[illegible]
緬甸	一九三・五九四	一四・六六七・一四六	一・三	[illegible]
大洋洲	八〇・〇〇〇	六・六八〇・〇〇〇	一・二	[illegible]
香港	八二一・四二九	八四九・七五〇	九六・七	[illegible]
澳門	七三・〇〇〇	七八・〇〇〇	九四・六	[illegible]
台灣	三四〇・〇〇〇	三・六五〇・〇〇〇	九六・六	[illegible]
總計	八・九九八・四三二	[illegible]・六五三・五二九	六・四	[illegible]

上表數字，不盡可靠，如暹羅華僑，有估計爲二十六萬者，據美人調查全人口百分之七十五，在非政治經濟地上生，如非國統界權威揚

戈，人亦傳有華血統其他中上社會，比比多是，「無播一」「語」，任我國無論何處，皆要得然在菲局，如見男孩之菲少女，謂彼必說「默替什」者，彼必喜形

於色，直若稱彼與「默替什」一者，彼必謝我爲華語，即「華種」是也，我意旅菲僑胞，不將混血算入，縱無十六萬，亦決不只八萬，即總在十二、三萬之間

越南華僑，據法越政府另一統計，爲三十五萬六千，而大英百科全書所載爲五十六萬人，書二羅華僑，亦有估計爲四百萬者，亦有估計爲四百五十萬至三百萬者，二百萬者，計爲一百生子有估計，大約一二百四十萬，至老估計爲四百萬，相對此則四十五萬一千之表數字，如緬甸華僑之民國廿年，我國駐外使館國調查，爲三十四萬五千，另一估計爲二十四萬七千二百，或只較當地者大洋洲方面，香港澳門兩處，荷屬夏威夷，六萬僑之華人統計另有一種計，之澳門南區，有民爲華僑，由今列者不論地，然而，核我旅居之地者，數無必多，混血上，生處，許難義過是，其表上列各所住港澳，洋各時，足者混血上述南，今僑人數，一某日，未完

沙丹拿一沉沒案
大副出庭供述
謂水雷爆炸彼在艙中

關于英印輪沙丹拿號不幸于本月十三日上午在本坡碼頭離北往港時，水雷被炸沉沒，先後在調查法庭提審五次，仍未完結，今日上午，乃提前一小時開庭續審，

該案主審官人，續審後第一證人爲本坡偵探，經監督里民沙丹拿號船長，當沉沒後，乃仍在船中，但因船中失蹤搭客過多，數目及，

不干預云，上述問題，已得解釋，於是再進步，乃略舉最近兩案，生之疑問，向彼氏請教，根據五個例，凡執王字，或係生字出口，當時未赴港務司簽證，倘過爪時，執有未滿十八個月之巴頁單，不論巴頁多少，仍可自由登岸，現在辦法是否如此，

波氏答，僅有吧頁單，不足爲憑，因此間之吧頁，可令人繼續徵納，假定出口時因某種關係，未赴港務處簽字，倘其本人執有充分之證據，例如船票，證明係在十八個月內返爪者，仍可自由登陸，若無證據，不能通融，以言此間生長之僑生，縱出口時

未簽字，僅返爪中或後，須赴附近之移民廳補簽，請求調查，且如有事，再簽字，否則，彼所稱失效僑民之資格亦將喪失，即何時移民，須若年後，如再提出一問題，凡最近有財產在何屬地內者，何屬餞久，其土字是否每年仍照繳吧頁，但須將失效，務須分別清楚，請財產，據波氏答，所例如該生執王字者，中國後，其兒女仍在爪哇，日常生活，得靠乃父之產業以維持之，有關係人，再爭何屬時則有自對財務問情形，准許登陸，假如有關係人之產業，每月僅有五盾之收入，不克維持兒女之生活者，自當別論，不能視爲一種產業云。

[illegible]

泰京風傳馬來亞政府將修改移民法

外僑入境將徵入口費五百元

宋卡合艾我僑紛紛向檳領館領取護照

（本報泰京通訊）英屬馬來亞與泰國南部接壤，在經濟上及交通上與泰國之關係至密切，且爲泰國陸上國際通路，而北馬檳城更爲泰國與歐洲交通必取之孔道，此爲交通上顯著之關係，從經濟上而言，泰國各埠士產尤其是泰南膠錫兩大宗物產之輸出爲檳城，並爲歐亞輸入泰南之樞紐，故泰英兩國政府咸極重視泰南與馬來亞之關係發展，此兩地也，既以交通之頻繁，一切進出口手續但求便利，即以歐戰發生後之情狀而言，如遠南曾一度禁止外僑入境，馬來亞則不然，如取陸道由泰南通路通巴東勿刹，或由公路通普勞由入馬來亞境，在該境依照泰國移民條例辦理出入口手續後，進入馬來亞依照馬來亞外僑居留律例繳交五元之居留費，如於六個月內離開馬來亞者仍能償回，並於歐戰後，成爲便利也，關於取海程而由本京赴新加坡登岸者，歐戰發生後在新加坡登岸之手續之需書至爲嚴密，除須依照往例向泰外交部領取護照，並由英公使館簽字外，每一旅客須保證馬來亞居留者，可隨時簽字，否則，如係欲進馬來亞而特赴荷印或其他各地者，則英駐泰公使則須先由英公使以公函致新加坡當局，將入境者之住址職業以及該地擔保商號詳詢新加坡當局，復文准予入境後始准簽字，如欲迅速者，可用電報，惟電報費則由請求人負責，此項辦法，記者九月間曾予披露，迄至最近由十月廿二日起

取道海程

客，其手續已見完竣，而取道陸路者仍未有改變，嗣據英駐泰公使簽字之護照手續，至凡我國華僑，向我國有領事駐在地之僑事館領取我國護照，則去日我國領事駐在地之政府必能許通行無阻，日馬來亞入境須檢查護照後，今日（十六日）泰文泰邁報又載十三日宋卡通訊稱，近數日來風傳馬來亞政府將于最近

修改移民

法，凡進入檳城之外僑，此後將徵收入口費每人五百元，並將規定其他細則限制云，此項消息之披露，大可注意，蓋入口簽證護照，其影響極微，如修改移民法，且將增加外僑入口費五百元，則其影響至爲鉅大，泰國我僑對此消息咸予嚴重注意，在我僑之擬入馬來亞向無限制，消世界經濟恐慌，馬來亞土產價格暴跌，工人失業，百業蕭條，因此，馬來亞政府爰於一九二八年設華人入口限額條例，至一九三三年一月一日更施行英屬海峽殖民地移民律，此律例規定外國人之入口至殖民地及管理外國人在殖民地之居住事宜，此移民律之要點，（一）凡外國人進入殖民地得向移民廳請求發給入口證，此入口證之有效期限爲二年，二年後得換新證，（二）任何外國人曾在殖民地住居之時間不少於八年者，得向本地當局請求發給一居留證，執有居留證之人，享有入境證之一切特權，而是項居留證之有效期間，至執該證者死亡之時爲止，現在如果將修改移民法，則上述移民律之內容必有變更，此亦爲泰國華僑所注意者也，

，關於泰邁暹宋卡通訊之記載，向係該地風傳之消息，究竟確實與否，極待證實，記者乃於

電詢使館

（十六）晨，將上項消息以電話詢問英公使館，承英公使館負責發言人稱，關於修改移民法事，官有可能，惟現在英公使館仍未接得馬來亞政府關於此項修改移民法之公事，不能發表，其將修改之移民法內容更無從預知云，此項消息是否確實，當然尚待證實，泰邁報之通訊並稱，居留於合艾宋卡之華僑，咸對此風傳非常注意，其且有人部份華僑，紛紛向檳城中國領事館領取通行於宋卡及檳城兩地之護照，蓋彼等認定此項護照一經發得後，就在該新移民法施行，亦可自由通行，而無須繳納此筆鉅之入口費云。

英屬加央

，府將在加央之界與泰南接壤之巴東勿刹車站，檢查旅客之護照，凡讓外僑人，包括泰族人，欲欲進入英屬馬來亞境內者，應隨時携帶護照，以備馬來亞政府之檢查，此由英駐泰公使館照會泰政府，並曾由泰國務院由轉宣傳處於十月廿一日發出此項消息，按照馬來亞政府此項法令，但則我僑商之由泰南與檳城間往返者，亦須依照手續辦理護照，如可通入馬來亞境矣，不過，自此新令頒行後，

泰南華僑

乃向我國駐檳領事館領取護照，如此則者始得於泰南與檳城之間來往，取道於泰京偏取泰國出國護照以及由

山口洋寒衣捐

超定額五六倍

共達二千九百六十餘盾

荷屬山口洋華僑，自吾國抗戰軍興，即起而組織籌賑委員會，誓款接濟祖國，計每月總在國幣八九千元，如斯小埠，中間又經蕭條，而募捐成績，尚能有是乘湧，負責者不憚其煩，蓋可知矣，開此次應將夫人之命，徵募寒衣，計募得共二千九百六十餘盾，已超出南華籌賑總會所擬派之額，有五六倍之多，此雖由於負責人奔走之熱烈，亦緣同僑人士愛國愛家之殷切，方能得如斯之成績也，至此次捐款團體中如沙蘭哇金堡工友，及荷人所辦之荷華男校與其他之各社團，認捐之數，更見踴躍，報載吾國抗戰，愈戰愈強，最後勝利，必屬於我，由此觀之，亦足信而有徵焉。

安順英華學校

定母親節 舉行成績展覽會

▼…是晚舉行遊藝助興…▲

（本報駐安順記者稿）安順英華英文學校，爲紀念母親節，特訂期本月廿四日，下午四時起至七時，舉行學生成績展覽會，招待各界來賓及學生家長參觀，同時並於是晚八時至十時，舉行遊藝助興，其請柬經於本日發出，茲特將其節目，探誌如次：

展覽項目

第一組　第二組　第三組　第四組　第五組
美術字　水彩畫　粉畫　鉛筆畫　衛生拼圖
剪貼　油印畫　書籍裝訂　氣象畫　地理拼圖
炭畫　黑白畫　賀年卡　燈罩　出產掛圖
攝影　相片本　字女工　土工　竹工
木工　剪貼　紙工　花色筆畫　木工

遊藝節目

一，前奏曲，二，歡迎曲，三，吟詩，四，唱歌，五，短劇，六，唱歌，七，獨幕劇，八，發給手工成績獎狀，休息，九，奏樂，十，馬來歌，十一，盲人（話劇），十二，口琴合奏，十三，馬來歌，十四，獨幕劇。

太平焚房竊案

再展期審訊

（本報駐太平記者廿日專稿）太平前發生之焚房偷竊案，展期至昨在地方法庭續審，法官爲巫籍鳥耶沙林氏，被告亦爲巫籍其審官之車夫阿兒泰立者，案鞫審時，首由法官嚴審書請，辛因案件嚴重須候調查，故官仍命展期至廿五日續審，被告則許以五百元具保外出候審云。

文冬客屬公會

定廿六開會

討論開幕日期

（本報派駐文冬記者稿）文冬客屬公會，于日前經選定第一屆委員，昨日發出傳單，定本月廿六日開執監委員會議，討論開幕日期等，茲錄該傳單如下：茲訂於十一月廿六日正午十二時（星期日），召開第二次執監委員會議，事關會務，屆期希貴會，共商策劃爲盼，此致

先生惠鑒

（一）復准前期議案，

（二）討論關於善後互助細則，

（三）討論開幕日期，

（四）臨時動議，

中華民國廿八年十一月廿日文冬客屬公會主席陳開登啓。

文冬僑領

陳煉等君

組織華僑俱樂部

（本報駐文冬記者專稿）文冬閩元公館，被政府停辦後，僑領陳煉君，等於社團組織之重要，乃協同埠上各僑領，再出爲提倡，將被令停辦之閩元公館，改名曰「華僑俱樂部」，已獲當地政府批准，現正擬就章程草稿，寄呈彭亨華民政務司及社團註冊官核閱，獲准許後，當可進行一切云。

百物騰貴中

安順咖啡商決加價

一切辦法訂期開會討論

（本報駐安順記者稿）自歐戰爆發以還，百物騰貴，經營貨飲各項商店，影響尤巨，非略事提高價格，似無以維持，茲悉安順咖啡茶商公會有見及此，乃於今晨發出傳單，訂期本月廿四日，假該埠瓊州會館禮堂，召開會員大會討論加價辦法，爰將其傳單錄后：

逕啓者，月之十八日，本會經呈政府，批准註冊，際此咖啡原料騰貴，之時，我們非照怡保公會加價，似不能維持，茲訂於月之廿四日，假座瓊州會館禮堂，開全僑會員大會，屆時仍希撥冗蒞臨，共策進行，事關大家利益，萬勿各玉爲盼此致

寶號先生照

議程

（一）復准前期議案，

（二）主席報告註冊情形

（三）本會加價事

（四）臨時動議

安順瓊僑咖啡茶商公會會長華景裕啓

中華民國廿八年十一月廿日

立卑尹鄭結婚

節約助賑

（本報駐彭亨記者稿）立卑經新號店員尹國光君，昨（十九號）與鄭雙合女士，假座立卑華僑俱樂部，舉行正式結婚典禮，雙方親友前往觀禮者，非常熱鬧，證婚人鄭倉家，尹君節約助幣二十元，並將結婚戒指二枚，親交立卑籌賑會財政處賑濟難胞云。

清快水歌

請服清快水・一劑清且快・
清者清腸胃・快者舉重解・
積食者不消・胃口自難開・
或則腹中疼・或則消化壞・
或則精神差・或則便不揖・
影響及全身・爲患豈細哉・
凡此諸病患・妙藥爲君開・
請服清快水・保君清且快・

虎標良藥

並信任虎標頭痛粉——立止頭痛

ENG AUN TONG　THE TIGER MEDICAL HALL

萬試萬靈

新嘉坡華僑籌賑祖國難民大會委員會通告

第廿九號

◇爲佈告各方面寒衣捐募繳額數及已匯出款目并催勉各幇會及銀行界迅速認捐報繳以資結束由◇

爲通告事，案奉自南僑籌賑總會通告接受蔣宋夫人，請准行政院，向海外徵募前方將士寒衣三十萬件，每件定標準價星幣三元等因，本會奉配募額三萬件，當經於十月十日第廿八次委員會議通過，飭令爾理在案，本會深維國內秦多已屆，解衣衣不宜遲，軍前捷訊頻聞，賑款尤須從速，遂於會後積極推行，不遺餘力，除催促各幇各區，以及社團學校工商業各界普遍勸募外，一面按有把握捐款，悉行趕收趕匯，以應前方急需，查在十一月二日以前，匯出四次，計星幣一十萬零一百八十元，昨十八日復匯二萬六千一百八十元，總數爲十二萬六千一百八十元，按值寒衣四萬二千零六十件，已超原額一萬二千餘件，此固本會應盡之職責，而亦我各界熱心僑胞好義急公，舉棄舉力之所表現，茲更考察徵募情形，其有實際數目可爲僑胞告者，截至眼前爲止，福幇已募五萬三千元，各學校一萬二千元，第二特區三千元，瓊幇五千元，其他各團體義賣及各社團，按一萬六千元，按二萬元，總計爲一十萬零九千元，與匯出之數對比，不敷雖有一萬七千元之數，然尚有廣潮客瓊三江五幇，尚未結束具報，銀行界亦有多家未捐，各區分會如更努力進行，則將來表現，自更大有可觀，當不僅限於上述區區之數也，爲此合將勸募匯款情形，通告各界僑胞知悉，并望各幇各區以及銀行界，體念此項寒衣捐款，時限短促，未便久延，迅行勸募報捐，以資早日結束，是爲至要，此佈。

中華民國廿八年十一月廿一日

扁鵲來入咸陽聞秦人愛小兒

爲小兒醫

中國畢業大醫師

陳玉磬氏專門小兒科

醫有兒科，據我國醫史載稱，扁鵲來入咸陽，聞秦人愛小兒，即爲小兒醫，知幼年之提摘，母氏劬勞，十月之呻吟，誕生匪易，問天下父母心，是誰不愛子女強健，小兒患病，哀啼呻吟，意，父母寢食難安，誰不望急治復元，恢復快樂，本醫師自信以小兒，對於兒科病症，稍有心得，挾術問世，于今多年，救活小兒千萬，曾得華商銀行主席石秀鼓先生頒贈匾額，至今傳爲醫界光榮，兒科老手，近如禾商公局總理高敦厚先生之愛孫驚風及患豁痢重症，亦由本醫師治愈，高先生特在報端刊登鳴謝啓事，早承社會人士所推重，日常診治，萬千，經驗最多，藥力所至，無不着手回春，花間長好，種種兒科，有抱育兒之疾者，請注意可耳。

中國浙江省中醫專門學校畢業

陳玉磬專門小兒科醫局

設在新嘉坡大坡媽祖宮對面

專門兒科及種痘吐瀉痢疾胃病五月熱症統治男婦方脈

水仙門

首都大戲院

Capitol Theatre

●即將非常隆重獻映●

陳雲裳　張善琨
・精心主演・　・監製編導・

一夜皇后

即京戲・梅龍鎮・粵劇・遊龍戲鳳

在上海連映三個月迄今未止
●全部英文說明●
打破木蘭從軍及一切中西片賣座紀錄！

敵人對我施謠言攻勢，其最毒辣一着，厥爲破壞國共兩黨的團結，蓋時之士閱報不察，亦每引磨擦事件爲不諒。其實我抗敵統一戰線的堅強，早具牢固基礎，些微磨擦，在唯物論辯證法動的觀點看來，乃係必然性之矛盾現象，且爲事物發展的主要動力。友人某君說得好：「至親如夫妻，尚不免于磨擦，况國共兩黨乎。」

× × ×

蘇聯新任駐倭大使史密丹寧抵東京，倭方對於所謂調整兩國關係，慾望甚大，而巴結工夫，亦至老到，據國民社電，日皇於前天接見蘇新使之不足，復隨後加以日后招待之舉，且說此爲一種特殊待遇，非對于各國大使皆然者也，倭人上次曾派「日本小姐」赴美世博會上獻煙焰號稱「親善之火」，如今又再予蘇使以殊遇，媚態外交，總離不了女人，但羅宋老伯不解風情，本甚於楊基小夥子，美人既不恤下塵奇約的辣手，蘇聯難道就肯含糊妥協不成？倭人作拙心勞，多見其挖空心思而已。

收集狂的人

·威廉·

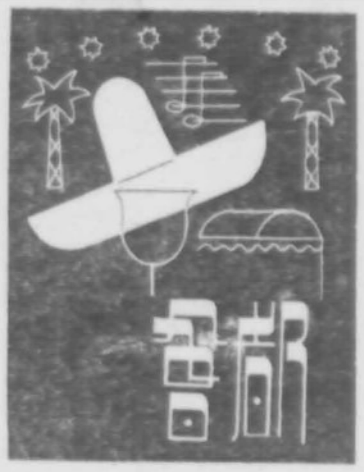

每當報載有拍賣舊物的消息時，有收集狂的人們都會欣然光臨，帶着靈奇的心神，希望在古董攫裏，得着他所日思夢想的物品。

世上亦一定有一派現實主義的人們會在旁批評說：「這不是發瘋？一萬元換一張印刷錯誤的郵票，這些錢要是……」接着就是一套哲學化的如何這錢可以用在別的有益地方的理論，他們以爲化去的錢就沒有用處了，他們忘了錢不同油一樣，蒸發了就不再存在，用去的錢不過是轉一轉手罷了。

我們應當把收集家看做瘋子，他們的嗜好是一種無害的愚行，瘋子之所以瘋，是因爲他的全付心神都用在一個理想上面，理想比幻想還要危險，因爲理想愈高，痛苦亦愈大，而幻想只不過是幻想而已，以後就覺得這些理想不合實際，把它放棄了，收集家亦有一個理想！一個別人以爲不合實際的理想，他不肯放棄這理想，因爲他的靈魂永是年青的。

所有人類的智慧是一種自大的熱情，換句話說，就是收集的熱情。收集給人們一種無上佔有的安慰，一切有生命的東西都是殘忍的，而一切藝術傑作，古本殘紙，歷史珍蹟，稀有郵票，纔是人們親切的伴侶。

普通人年齡愈大，享受愈少，收集家卻正相反，時間愈長，他們生活愈爲豐富，快樂愈爲增加，祇有收集家纔能真真享受佔有的樂處，而同時又不是所佔有物的奴隸，大多數的人卻都被他們自己的財產所煩擾着，所以他們不是收集家，而只是人慾的犧牲品而已。

有一個人專門收集銀行鈔票，人家都說他笨，因爲現代國家鈔票差不多都不能再換金銀，實際上他纔是最聰明的守財奴，因爲祇有爲金錢而愛錢的人，纔有收集的快樂，舊郵票亦不再用，收集它的樂趣決不在它之是否有用，這是一個理想，普通人所不能了解的理想。

當然世界上亦有「有所謂」的收集家，可是他不能稱家，他不過是一個商人，他沒有可批評或鄙視的地方，可是他沒有樂趣，他沒有理想。

所有收集家是重物質的，因爲他們的目的是要佔有某物，亦許收集書籍的人，因喜觀書籍內容而收集，但他們的重心還在書的佔有，令他們所迷惑的是印刷，年代，形狀及裝訂等。不過人人不能都做收集家，因爲收集的人，必需有能沈醉於其理想的本領，而這種理想又是常爲一般人所恥笑指摘的東西，所以一個人不發瘋，就沒有容忍別人指摘的膽量，他亦不能成爲一個收集家。

收集家是一個詩人，他可以把他的夢想寄托在無用物品上，而不受時間限制的，永久從中揭出無上的安慰，他有一個嚴刻的理想，一顆靈奇的心，眞眞的收集家應是不知有現實人世，不知煙火味的仙人了。

李待問尚書

·秋水·

佛山柵下天官坊，爲前明嘉靖時吏部尚書李待問之故宅，今則王謝之堂，已變作尋常百姓家矣。初，李之父某封翁，爲當地鉅富，二子雖庶出，亦已逸宰名邑，有政聲，封翁以古稀之年，不肯跋涉風塵，隨之任所，乃家居蒔花植木，摩撫金石，流連詩酒以自娛，對于貧乏者，周郵不遺餘力，鄉里皆稱善人，妻妾均先逝，封翁古井不波，亦不作續絃想，生平習雅靜，獨居書齋中，以小婢秋棠爲侍，衣巾沐櫛咸賴之，秋棠貌雖白皙，而瑕疵遍於顏，故此已過摽梅之年，尚虛吉士之聘，惟性頗慧黠，先不承意，得封翁歡，適中秋夕，家宴罷，時殘暑未斂，翁苦熱，以酒微醺而傳乃命秋棠爲之擦背，既而及於臍，秋棠尤刻意時時流睨之，翁覺，乃晒曰，痴婢子，目灼灼何爲，須知汝太老爺之一生富貴，享用不盡者，皆在此臍也，秋棠面微赬，久之，悄倪曰，請問太老爺，此臍佳者何在，願明教婢子，封翁曰，大哉問，余臍深半寸，而中容可納李，在相書中，應得貴子而享遐年，今二子已一作吏，雖屬百里之寄，而貴已肇其基，余年過七十，矍鑠維健，可期大衍，人相我相，均已相符，然此非小婢所可領解也，秋棠掩口笑曰，太老爺誑我哉，婢子雖大胆言，人之富貴，厥不在臍，太老爺行善佈義，歷有年所，老天福善人，自然食其報，或則前世修成，今世享受，於臍無與也，否則婢子自問臍孔之深且廣，且逾於老太爺，乃何以厄窮賤役，封翁嬰然曰，有是哉，遽令褪衣袒其腹，驗之，信，喜曰，平日相吾二子，位不過州縣官耳，今觀汝臍，眞一品夫人相也，是夕，遂留秋棠侍枕席，而家人莫之知也，秋棠紅潮不至，而翁以花甲載，且且而伐，人甚於孤，鬢髮蒼蒼，今竟白矣，遂病，綿惙十餘日，體益弱，病益沉，子與媳日日環病榻旁，諸戚容問安者踵相接，翁於時醒時迷中，念念未忘秋棠，一夕，命秋棠具筆硯，諸人以爲將有遺命也，鵠而俟，翁沉思久之，悉揮令出，於是命秋棠於書簏中檢一紙扇出，遽書一詩于上，謂秋棠曰，余病日深，家人勞將不起，汝腹又隱隱成孕中，示以此扇，則汝須於親屬前，余必有所詰，汝得所矣，將來所育男或女，過三年，去留均任汝，然吾家道豐，應不濕飽也，越二日，秋棠乃泣受扇，藏之，越二日，而翁果逝，什襲而族，凡老人身故，殮後，厝棺于庭，三旬而後殯，蓋有待弔輓于親友也，翁殯亦依其例，殯之日，白衣如雪，諸戚友咸蒞，靈柩將發，秋棠忽奔越而前，以扇掩面抱棺慟哭，諸人咸以爲平日封翁馭下素有恩，婢僕之悲死別也，久，秋棠之悲莫止，人始怪愕，始而勸，繼則嗔，家媳前斥之曰，秋棠不之應，翁之三子均備甚，顯▲覺之行，而秋棠以扇掩面哭益哀，翁之長子知其有故，趨前奪其扇，視扇中書一五言絕句云，「中秋八月中，搖落海棠紅，生子喚待問，生女名且容」，阿翁然父之手筆也，乃急率弟衣密商，長子謂弟曰，此扇不啻父之遺囑，惟以父平日道德文章，素爲鄉里矜式，今若暴之，恐玷先人令名，又無法以善其後，其弟素具幹才，沈思少頃，曰，易耳，阿哥隨我來，我將決之，至棺前，秋棠哭如故，弟乃移一椅於棺側，納秋棠于其上，曳兄俱撲地叩首曰，四娘，請此後撫余兄弟如所生，父之遺命，余兄弟當敬遵之，請暫止其悲勿哭也，殯後，秋棠名份已定，舉家乃咸尊之爲四娘，越數月，果一子即爲待問，待問生，穎悟異常兒，兩兄亦時督教之，視之如胞生不啻，後此學成，皆出兩兄力，後官至吏部尚書，秋棠果受誥封一品夫人，時年亦僅五十許耳。

◇和尚喫蛋◇

一高僧吃雞蛋，見者以雞蛋屬葷，高僧違規殺戒，加以非議，該高僧乃作詩一首以解嘲。

混沌乾坤一殼包，
也無皮骨也無毛，
老僧帶爾西天去，
免在人間受一刀。

學府珍聞

門外漢

義賣學生

近來因蔣夫人宋美齡女士籲請國內外各界募捐戰士寒衣，某校員生聆此消息，特發起學生義賣物品購製寒衣，該校因爲要顯點校譽特地起草一篇新聞投到各報刊登，大概是因爲寫稿者爲着快的關係，把義賣物品的「物品」兩字漏掉，致成下面一篇使人噴飯的新聞，該新聞是：「×埠某校，素來愛國不遺後人……近爲募捐起見，並定×日年齡稍長男女學生全體義賣，所得之款，悉數匯回國購製寒衣，犒勞前綫將士。」

兩手相加等於十一

某算術教員，一天上小學一年級的算術課，課程是加法，他爲了要試小學生的心得，他伸出兩手問學生兩手相加共有幾個手指？

當這問題提出後，集皆曰是「十」，惟一學生答是「十一」，弄得算術教員莫明其妙，後行近該學生面前一看，才恍然大悟，原來該生在右手母指上加生一小指。

·今日電影·

首都	綠林英雄	大西洋	純孝爭艷
皇宮	古墓冤魂	皇后	密電碼
娛樂	武則天	光藝	狂風因案
東方	誘金蓮	光華	孟姝獨破能仁寺
華英	郡主與侍者	環球	神秘女記者
中山	男兒怪性	青天	破鏡重圓
大光	古墓冤魂	國泰	威武將軍

·今日播音·

二十二日

星期三下午五時福建廈門戲劇，悲門樓—阿嬌—小妹聽—彩霞，大多天—錢金枝，

萬花筒

第四二頁

中山外圍線我以猪籠困敵

中山戰局，弛張不定，故石岐一地，危而復安者數，卒以外圍穩固，彼雖從然思逞，顧難覓可乘之隙，益我方指揮若定，以逸待勞，更以民衆之協助，益收事半功倍之效，每一出動，輒使對方鎩羽而歸也，即大環小欖一帶，已陷彼手，而直逼石岐矣，匪我方稍施小智，即使對方無法應付，抑亦我方作戰策略之進步，機巧運用之靈活有以致之也，對方既建佔小欖大環後，即從事修補既破壞之公路，一方面又微調大部騎兵，集中該地，準備以此騎兵，並附以若干機械化步隊，由此直逼石岐，滿意此外圍線既被突破，更思藉此精良器械，雄厚實力，石岐當可一鼓而下，可無用其亟亟矣，詎我方早知其然，乃先事搜集大量猪籠，滿佈於公路間，是地固多小邱陵，遂更使各團隊散匿於附近村舍或邱陵間，以俟其來，待其進退失據，乃而要擊之，果也，對方騎兵既集合，乃大隊沿公路湧至，聲勢甚誤，殊覺驚人，不料抵達是間，爲預置之猪籠所羈絆，無法前進，有顚仆於地，將騎士拋跌十數步外者，前者既仆，後來者無法駛止，遂至互相踐踏，秩序大亂，我軍於是遂乘時出擊，機槍手榴彈，紛紛向彼集中投射，彼方已怯於先，其氣大挫，已無心應戰，只有設法逃生，而我一部份之大刀隊又乘時活躍，冒險衝上肉搏，揮刀如斬瓜，彼更無法逃脫，而後方以前頭步隊大亂，不知就裏，以爲中我預伏地雷，亦易其方向，改進爲退，惟配備之各種機械化步隊，至是亦無所施其技，我方更乘追擊，如風雨驟至，萬弩齊發，直驅之出小欖大環外圍線之外，彼惟拚命逃竄，更不暇稍事爭持也，統計是役對方之損失，除死亡大部份之騎兵外，遺留彈械，亦不在少數，而我方之收穫，亦以是役爲較豐焉。

離奇怪誕之死城安慰捐

廣州自淪陷於日軍手中，已及一載矣，近且增設館娼令人尋味之所謂「安慰」捐，自此消息傳出後，一般漢奸及平日慣攢捐務無恥之輩，奔走鑽營屈膝於日酋之前，冀獲得此捐務者，大不乏人，最後有某氏，得偽商會委員某之介紹，大讌日酋於愛羣酒店，由某氏餽獻三千軍票爲壽，每月繳納軍票二千元，以一年期，爲承辦此安慰捐，日酋偵知某氏對於捐務曾有相當經驗，是以經一度磋商之後，即批准由某氏承辦，某氏得此消息後，如獲異寶，聞已擇定塘南原日天德妓院地點爲征收總所，現方從事修葺當中，准于十一月一日開始征收，幹其食×飯之生活矣。

廖燕農有弟知兵

桂軍健將，曾爲第七軍長，今爲皖省府主席之廖燕農（磊）逝世矣，在今日抗戰當中，聞鼙鼓而思將帥，將星折損，此眞使人痛悼不已者，廖爲桂人，保定軍校畢業生，爲李白所器重，當北伐時，汀泗橋一役，廖亦參與其中，積功至師長，寧漢分裂，廖率部回桂，聲威頗著，抗戰軍興，廖以第七軍長奉命北上參戰，旋拜命爲皖省主席，今以積勞逝於任上也，廖有弟名磊，字烈之，亦爲一軍事人才，廖主皖政時，乃以弟荐於李白，李白亦知其才爲可用，委以軍職，今雖爲千夫長，然其英爽豪邁之氣，有爲諸人所不及者，當廖逝世時，遺書無多言，祇請李白爲提挈其弟，使有進展，廖此舉亦可謂手足情深，友於甚至也，廖居官清廉，身後所遺無多，第其夫人則尚能足供溫飽，此亦爲近世官吏中所少見者，有足多矣。

汪舊創復發飛東京就醫

汪精衛近聞其主子方面不再支持其僞府組織，大起恐慌，一般依附汪之大小漢奸，更大失所望，終日包圍汪左右，慫恿汪親自出馬，再往東京朝覲日本天皇，冀得結果，汪利慾薰心，遂以東京所許之活動費，積欠已至月餘，本有親赴東京請領之議，適運來時屆深秋，滬上天氣初寒，汪年前在中央黨部門外遇刺，留在脅間未能取出之子彈，忽覺創口奇痛，不敢在滬延醫割治，遂藉赴日檢驗健康爲名，於二日下午，由大場飛機場乘日機飛往東京，俟得朝覲主子後，並在東京物色名醫，專延至滬，俾專心爲其檢驗傷口，並掩飾其再次赴日，祇爲訪醫而已耳，汪行動之鬼祟，宜乎吳稚老目之爲不齒人矣。

廖磊幕下有三傑

已故皖省王席廖燕農，幕中有三奇人，一爲向愷然，即江湖上有名之平江不肖生，近則時時談佛，不復多說劍仙劍俠矣，一爲湯子林，此人對於金石，書畫，星相，青鳥諸術，無一不能無一不精，又一人爲馬起雲，南洋華僑，其先世以植樹起家，馬乃負笈歐陸，後不知以何故，出家赴峨嵋，因獲老僧傳授，得針灸之術，頗能活人，曾爲李德鄰將軍治胃病，一針而愈，軍中已稍稍稱之，今春廖主席病腦衝血，中西名醫均束手，遂請馬來，施其神術，針入腦可寸許，無痕無血，炊許而廖氏霍然，神仙之以由是而起，馬頗有科學頭腦，不以迷信學說誤人，近且爲大別山日報社長，亦能不負所學云。

潮城湘子橋爲日毀去

潮城有湘子橋一度，建於唐代，迄今已歷千一百餘年，爲潮人紀念湘子仙蹟而築，與文公廟同爲潮城古蹟，饒有歷史意義，乃近日竟以爲日軍毀去，聞據道路傳聞，謂湘子橋方面，每多游擊隊施予襲擊，有時或於傍晚時扮鄉人，各挑瓜菜入城售賣，至暮即于城內攻擊日軍，故日軍因此大感煩惱，其他方面雖易防範，惟湘子橋爲出入孔道，人特衆多，施行檢查亦無發覺，故日軍官一致認爲此橋有毀去之必要，乃於某日用炸藥將該橋中段之橋樂二個炸去，至此後交通則用小艇云，噫，日人寇我，每至一地，即以保存古蹟，尊敬神靈爲標榜，意欲我人因而感激之，今者湘子橋爲一具有神話之古蹟，竟然亦毀于日人炸藥之下，是則日人之標榜，非其誠心，徒思欺蒙人心於一時耳。

市情一覽

匯兌　中國銀行

本報派員專訪確實可靠

香港每百元值叻幣	五十三元六八七五
上海每百元值叻幣	二十元零六二五
福州每百元值叻幣	二十元四三七五
漳泉每百元值叻幣	二十元六八七五
永春每百元值叻幣	二十元六八七五
鼓浪嶼百元值叻幣	二十元四三七五
福建省每百元值叻幣	二十元九三七五
國內各地每百元值叻幣	二十元九三七五
曼谷每百元叻銖値	一百廿六銖二五
巴城每百元叻盾値	八六盾八七五
仰光每百元叻銀値	一百五十五盾七五
呂宋每百元叻銀値	菲幣九十三比沙八七五
西貢每百元叻銀値	越幣二百零四元五零
倫敦叻銀每元値	二司令兩便士零六二五
紐約叻銀每百元値	美金四十六元八一二五

華僑銀行

匯香港每百元叻洋	五十三元六八七五
匯上海每百元叻洋	二十元零六二五
匯福州每百元叻洋	二十元五六二五
匯浪嶼每百元叻洋	二十元五六二五
匯漳泉每百元叻洋	二十元八一二五
匯永春每百元叻洋	二十元五六二五
匯汕頭每百元叻洋	二十元五六二五
匯梅縣每百元叻洋	二十元五六二五
匯國內各埠	二十元五六二五

廣東省銀行

梅縣票匯每百元值坡幣	二十元七五
松口信匯每百元值坡幣	二十一元
大埔票匯每百元值坡幣	二十元七五
興甯票匯每百元值坡幣	二十元七五
蕉嶺票匯每百元值坡幣	二十元七五
廣州國幣票匯每百元值坡幣	二十元七五

錫市

錫市每擔兌星幣一百十七元二七五

樹膠

星期三星市

十一月廿二日	
倫敦電每磅	十一便士一打里
紐約電每磅	一角九占六打里
實丹力現貨	買方四角零半占 賣方四角零五打里
十一月	買方四角零半占 賣方四角零五打里
十二月	買方四角零三打里 賣方四占零半打里
一月至三月	買方三角八占 賣方三角八占一打里
四六月	買方三角六占半 賣方三角六占五打里
華人一號煙花	買方三角九占三打里 賣方三角九占半
二號煙花	買方三角九占 賣方三角九占一打里
三號煙花	買方三角八占五打里 賣方三角八占六打里
四號煙花	買方三角八占三打里 賣方三角八占半
屋什	買方三角六占一打里 賣方三角六占二打里
絲錫	買方三角五占半 賣方三角五占五打里
老木	買方三角二占二打里 賣方三角二占三打里

米市

每車　十一月廿二日

利興棧藍鷄米	一百六十六元
利興棧藍印宝	一百一十六元
永德利青岳新米	一百七十六元
永德利青印宝	一百一十五元
永德利藍印宝	一百一十四元
兩發利青印宝	一百一十四元
兩發利白米集	七十五元

金銀（每兩）

金聯發	
九九足赤金	八十八元
九九大足金	八十四元三
足文銀	一元一角
怡齋（每兩）	
甲種赤金	八十三元三五
乙種赤金	八十四元八角
丙等赤條	八十四元四角
紋銀條	一元
（每兩吉）	
足金條	一百廿九元半
紋銀條	一元四角八占

生油（每担）

泗水OKH	十七元
泗水OTT	十六元五角
泗水OTB	十六元六角

土豆（每車）

巴茂勿土豆	二百三十五元
井里汶土豆	二百三十元
廚閩新土豆	二百四十五元
壟白亮土豆	二百四十元
泗水紅土豆	二百四十元

椰干（每担）

上庄椰干	四元
次庄椰干	三元六角半

碩莪粉（每担）

龍牙粉	五元七角
頭庄粉	五元六角七五
砂撈越粉	六元
中粒	十元
幼粒	十元零五角
上幼丕	十元
次幼丕	九元五角

胡椒（每担）

文島白椒	二十元
土庫庄白椒	十九元半
土庫庄烏椒	八元五角

砂糖（每担）

廿六號粗白糖	八元一角
廿二號赤糖	八元一角
四十三號幼白糖	八元五角

日羅東（每担）

砂勝越庄	十一元五角
巨港庄	十一元
馬辰庄	十一元

咖啡

卅八年舊厘雙淸	卅七元五角
又單淸	廿七元
巴雙庄	十五元
巨港白粒	十九元五角
泗水上庄	十四元二五
又中庄	十四元
又下庄	十三元七五

甘密（每担）

甘密	七元二角半
一號食甘密	十二元
二號食甘密	十四元